



ლანჩხუთის მუნიციპალიტეტის პრიორიტეტების დოკუმენტი

2020-2023 წლები

თავი I. ზოგადი ინფორმაცია მუნიციპალიტეტის შესახებ

ისტორია

ლანჩხუთის მუნიციპალიტეტი - ადმინისტრაციულ-ტერიტორიული ერთეული გურიის მხარეში. მუნიციპალიტეტის ტერიტორია დასახლებულია ქვის ხანიდან. ადრე ბრინჯაოს ხანიდან ქალაქური ცხოვრების წესს ადასტურებს შუხუთის ციხე-ქალაქის არსებობა. მუნიციპალიტეტის ტერიტორია 1917-მდე შედიოდა ქუთაისის გუბერნიის ოზურგეთის მაზრაში, 1921-დან ოზურგეთის მაზრაში. 1930-დან ცალკე რაიონია, 2006 წლიდან - ლანჩხუთის მუნიციპალიტეტი.

მდებარეობა

ლანჩხუთის მუნიციპალიტეტი მდებარეობს შავ ზღვას, მდინარე ფიჩორსა და გურიის ქედს შორის. უკავია ოდიშ-გურიის დაბლობი და მიმდებარე სერები. დასავლეთიდან მას ესაზღვრება შავი ზღვის 7 კმ-იანი სანაპირო (საკურორტო) ზოლი, აღმოსავლეთით სამტრედიის და ჩოხატაურის მუნიციპალიტეტები, ჩრდილოეთით ხობის, სენაკისა და აბაშის მუნიციპალიტეტები, სამხრეთით ოზურგეთის მუნიციპალიტეტი.

ფართობი

ლანჩხუთის მუნიციპალიტეტის ფართობი მთლიანი ქვეყნის ფართობის (69 700 კვ. კმ) 0,8%-ს, ხოლო გურიის რეგიონის 18%-ს შეადგენს. შესაბამისად მუნიციპალიტეტის ტერიტორია არის 533 კვ კმ. მათ შორის სასოფლო-სამეურნეო სავარგულებს უკავია 270 კვ.კმ, 15000 ჰექტარი დაკავებული აქვს კოლხეთის ეროვნულ პარკს, 17927 ჰექტარი კი ტყეებს. მუნიციპალიტეტის ტერიტორიაზე მდებარეობს ტბები: პალიასტომის ტბა, იმნათის ტბა, ჯაპანის ტბა, გრიგოლეთის ტბა და სხვები, მდინარეები: სუფსა, ფიჩორი, ლესისწყალი, შუთი, გომახურისწყალი, წყალწითელა და სხვა.



გეოგრაფია

ლანჩხუთის მუნიციპალიტეტში ვაკე და გორაკ-ბორცვიანი რელიეფია. ჩრდილო-დასავლეთ ნაწილი უკავია გურიის დაბლობს, სამხრეთ-აღმოსავლეთ ნაწილი კი გურიის სერს. ვაკის შუა ნაწილი ზღვის დონიდან 20 მეტრზეა, სერის დასავლეთი ნაწილი 200-400 მეტრია, აღმოსავლეთი 500-600 მეტრამდეა. მთა ტალახა ზღვის დონიდან 660 მეტრზეა.

ზღვის სანაპირო ზოლში განვითარებულია დაჭაობებული ნიადაგები, მდინარე სუფსის ქვემო დინების გასწვრივ — ალუვიური უკარბონატო ნიადაგები. ჩრდილო-დასავლეთ ნაწილში გავრცელებულია ტორფიან-ჭაობიანი და ჭაობის ლამიანი ნიადაგები. მუნიციპალიტეტი მდიდარია სასარგებლო წიაღისეულით. მუნიციპალიტეტში ტორფის რამდენიმე საბადოა, მათ შორის, ყველაზე დიდია იმნათის საბადო, იგი პალიასტომის ტბის აღმოსავლეთით მდებარეობს.



მმართველობის ორგანოები

ადგილობრივი თვითმმართველობის წარმომადგენლობითი, საკანონმდებლო ორგანოა მუნიციპალიტეტის საკრებულო. ლანჩხუთის მუნიციპალიტეტის საკრებულო შედგება 32 წევრისგან. მათგან 15 არჩეულია პროპორციული, ხოლო 17 მაჟორიტარული სისტემით. საკანონმდებლო ორგანოს ხელმძღვანელობს საკრებულოს წევრების მიერ არჩეული თავმჯდომარე, რომელსაც ჰყავს ერთი მოადგილე. საკრებულოში შექმნილია და მუშაობს 5 კომისია, ესენია: სამანდატო, საპროცედურო, იურიდიულ საკითხთა და ეთიკის კომისია; საფინანსო-საბიუჯეტო კომისია; სივრცით-ტერიტორიული დაგეგმარებისა და ინფრასტრუქტურის კომისია; ეკონომიკის, ქონების მართვისა და ბუნებრივი რესურსების საკითხთა კომისია და სოციალურ საკითხთა, განათლების, კულტურისა და ახალგაზრდულ საქმეთა კომისია.

ლანჩხუთის მუნიციპალიტეტში, ისევე როგორც საქართველოს ყველა სხვა მუნიციპალიტეტში აღმასრულებელი ხელისუფლებას ახორციელებს პირდაპირი წესით არჩეული მერი. მუნიციპალიტეტის მერი აღმასრულებელ ხელისუფლებას ახორციელებს მუნიციპალიტეტის მერიის სტრუქტურული ერთეულების (სამსახურები), მუნიციპალიტეტის მიერ დაფუძნებული არამომგებიანი, არაკომერციული იურიდიული პირებისა (ააიპ) და მუნიციპალური შპს-ების მეშვეობით.

მუნიციპალიტეტი მოიცავს 16 ტერიტორიულ ერთეულს: ქალაქი ლანჩხუთი და თემები: აკეთი, აცანა, გვიმბალაური, ლესა, მამათი, მაჩხვარეთი, ნიგვზიანი, ნიგოთი, ნინოშვილი, სუფსა, ღრმაღელე, შუხუთი, ჩიბათი, ჩოჩხათი, ჯურუყვეთი.

მოსახლეობა

ლანჩხუთის მუნიციპალიტეტის მოსახლეობა 2014 წლის მოსახლეობის აღწერის მდგომარეობით 31,5 ათას კაცია. მუნიციპალიტეტში 53 დასახლებული პუნქტია, მათ შორის 1 ქალაქი და 52 სოფელი.

მოსახლეობის სიდიდის მიხედვით საქართველოს 64 მუნიციპალიტეტს შორის ლანჩხუთის მუნიციპალიტეტი 33-ე ადგილზეა. იგი მოსახლეობით უტოლდება ისეთ მუნიციპალიტეტებს როგორცაა: მარტვილი, ახმეტა, ხობი, ყვარელი და სიღნაღი.

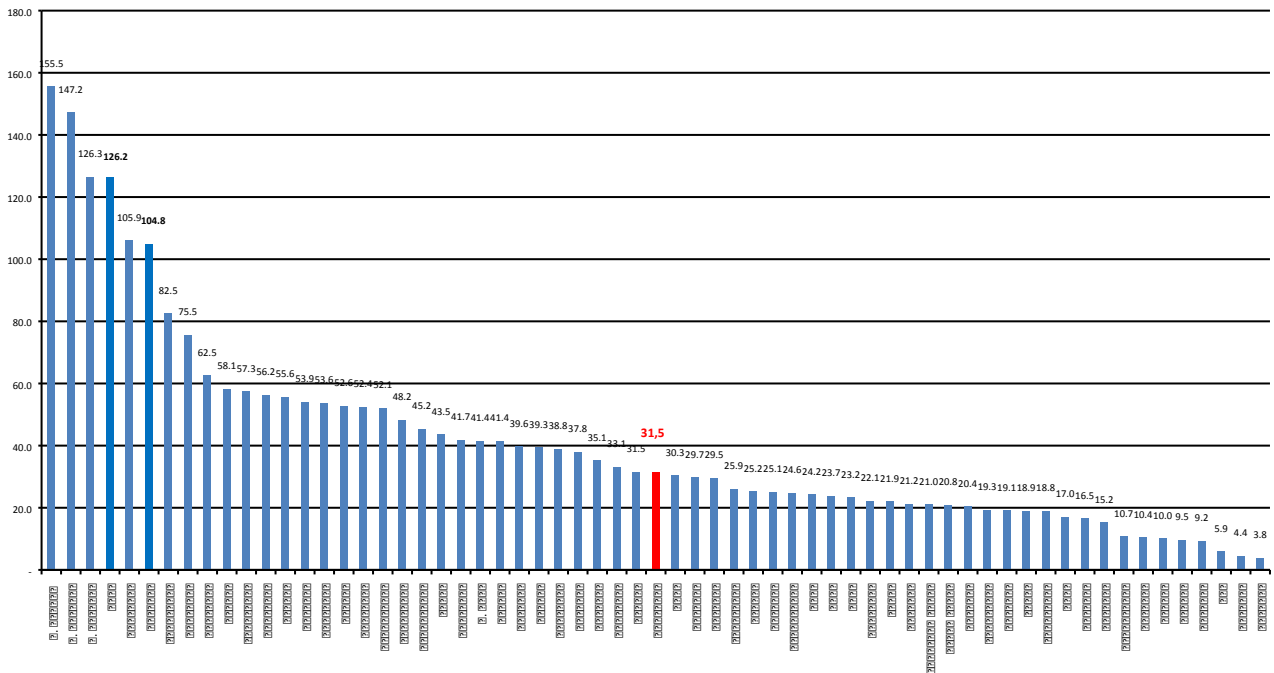

მუნიციპალიტეტში დასახლებული 31,5 ათასი მოსახლიდან 16,3 ათასი ქალბატონია, ხოლო 15,2 ათასი მამაკაცი. მათ შორის საქალაქო დასახლებებში რეგისტრირებულია სულ 6,4 ათასი პირი, სასოფლო დასახლებებში რეგისტრირებულია 25,1 ათასი მაცხოვრებელი.

ლანჩხუთის მუნიციპალიტეტის მოსახლეობა მთლიანი საქართველოს მოსახლეობის 0,83%-ს, ხოლო, გურიის რეგიონის 27,8%-ს შეადგენს.

ლანჩხუთის მუნიციპალიტეტის მონაცემების შედარება ქვეყნისა და რეგიონის მონაცემებთან 2018 წლის მონაცემების მიხედვით		
დასახელება	მოსახლეობა	ფართობი (კვ. კმ)
სულ საქართველო	3,787,000	69700
გურიის რეგიონი	113,350	2958
ლანჩხუთის მუნიციპალიტეტი	31,486	533
პროცენტი საქართველოსთან	0,83%	0,76%
პროცენტი რეგიონთან	27,8%	18,0%

მუნიციპალიტეტში რეგისტრირებულია 9,4 ათასი პენსიონერი. მათ შორის, 1448 ოჯახი სოციალურად დაუცველი სტატუსის მქონეა.

ეკონომიკა

საბჭოთა პერიოდში რაიონის ეკონომიკის ძირითადი დარგი იყო მეჩაიეობა და მეციტრუსეობა, მათ შემდეგ კი მარცვლეულის წარმოება და მეცხოველეობა.

ფუნქციონირებდა 11 კოლმეურნეობა და 3 საბჭოთა მეურნეობა. მრეწველობაში მთავარი დარგები იყო კვების მრეწველობა და საშენ მასალათა მრეწველობა. მოქმედებდა ჩაის პირველადი გადამამუშავების 5 ფაბრიკა, ასევე საკონსერვო, ყველ-კარაქის, პურ-ფუნთუშეულის, უალკოჰოლო სასმელების ქარხნები, საშენ მასალათა კომბინატი, სამკერვალო ფაბრიკა, თბოელექტროსადგური (186 კვტ სიმძლავრით), ტორფის ქარხანა სუფსაში, თევზის საჯიშე მეურნეობები ჯაპანასა და გრიგოლეთში.

ამჟამად მუნიციპალიტეტის ეკონომიკაში უმნიშვნელოვანესია ბაქო-სუფსის ნავთობსადენი და სუფსის ტერმინალი. სოფლის მეურნეობაში განვითარებულია მეციტრუსეობა, მეცხოველეობა, მოჰყავთ თხილი. მუნიციპალიტეტის საზღვაო ზოლში (წყალწმინდა, გრიგოლეთი, მალთაყვა) განვითარებულია ტურიზმი.

სატრანსპორტო ინფრასტრუქტურა

მუნიციპალიტეტის ტერიტორიაზე გადის სამტრედია-მახინჯაურის 40 კილომეტრიანი რკინიგზის მონაკვეთი; საერთაშორისო მნიშვნელობის გზის მონაკვეთები: სამტრედია-გრიგოლეთი (ს-12) 65 კმ და სარფი-სენაკი (ს-2). ასევე შიდა სახელმწიფოებრივი მნიშვნელობის გზები: ჯაპანა-აბაშა - 47 კმ და ლანჩხუთი-ნასაკირალი - 45 კმ.

საჯარო დაწესებულებები

ლანჩხუთის მუნიციპალიტეტში ფუნქციონირებს სხვადასხვა საგანმანათლებლო, კულტურული და სპორტული დაწესებულებები. მათ შორისაა:

- 25 საჯარო სკოლა, სადაც სწავლობს 3655 მოსწავლე;
- 21 საბავშვო ბაღი - სააღმზრდელო პროცეს გადის 1250 ბავშვი;
- 4 კულტურის სახლი - წრეების პროგრამებზე მონაწილეობს 400 აღსაზრდელი;
- 1 საშუალო პროფესიული სასწავლებელი;
- 18 ბიბლიოთეკა;
- ე. ნინოშვილის სახელობის სახალხო თეატრი და მასთან არსებული თოჯინების თეატრი;
- 1 სპორტული ცენტრი - სპორტის 11 სახეობას ეუფლება 375 ბავშვი;
- 1 საფეხბურთო სკოლა - ფეხბურთს ეუფლება 250 ბავშვი
- დაწყებითი სამუსიკო განათლების 2 და დაწყებითი სამხატვრო განათლების 1 სკოლა - შესაბამისად 319 და 150 აღსაზრდელი;
- მუნიციპალური ქალთა საფეხბურთო კლუბი „ლანჩხუთის ლანჩხუთი“.

ღირშესანიშნაობები

ლანჩხუთის მუნიციპალიტეტის ტერიტორიაზე დგას ეროვნული მნიშვნელობის კულტურის ერთი ძეგლი — ჯიხეთის ეკლესია. კულტურული მემკვიდრეობის ძეგლის სტატუსი აქვს ეგნატე ნინოშვილის სახლ-მუზეუმს სოფელ არჩეულში.

სხვა ძეგლებიდან აღსანიშნავია აკეთის წმინდა გიორგის ეკლესია და აკეთის მაცხოვარი, ასევე აღსანიშნავია მუნიციპალიტეტის ტერიტორიაზე ხელოვნური გამოქვაბულების სიმრავლე. ქალაქ ლანჩხუთში მოქმედებს ლანჩხუთის მხარეთმცოდნეობის მუზეუმი.

ბიუჯეტი

ლანჩხუთის მუნიციპალიტეტის 2019 წლის ბიუჯეტის შეადგენს 20,9 მლნ ლარს. ეს მაჩვენებელია ერთ-ერთი საუკეთესოა მუნიციპალიტეტის ბოლო წლების ბიუჯეტების მაჩვენებლებს შორის. ბიუჯეტის შემოსულობების (1,4 მლნ ლარი) მუნიციპალიტეტის საკუთარი შემოსავლები შეადგენს. არასაკუთარი შემოსავლები ძირითადად შედგება სახელმწიფო ბიუჯეტიდან გამოყოფილი კაპიტალური და სპეციალური ტრანსფერისგან, რომელიც მუნიციპალიტეტს ყოველწლიურად გამოეყოფა ინფრასტრუქტურული პროექტების განსახორციელებლად.

მუნიციპალიტეტის ბიუჯეტის შემოსულობების დინამიკა 2010-2018 წლებში (მლნ ლარში)

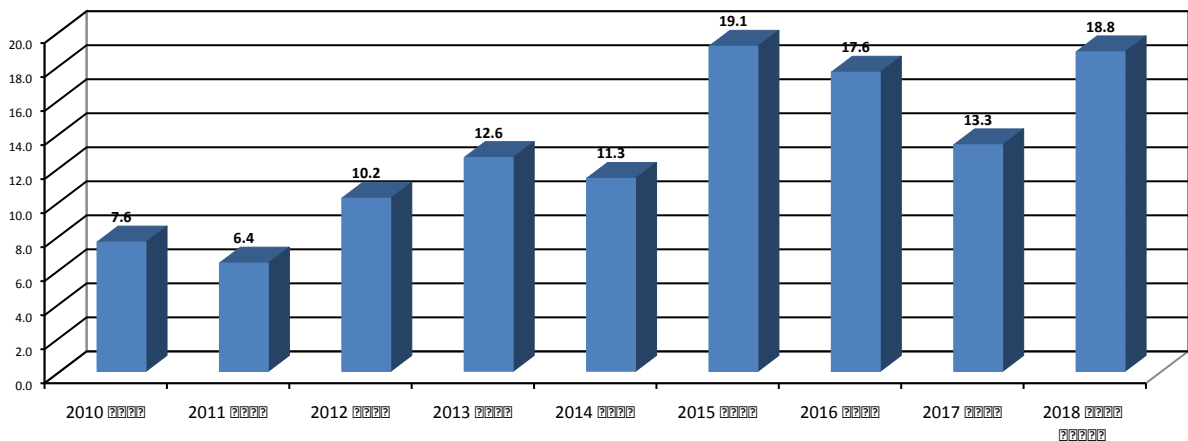

თავი II. ძირითადი ფინანსური მაჩვენებლები

შემოსავლების და ხარჯების აგრეგირებული მაჩვენებელი 2018-2023 წლებში

შემოსულობები

2020 წლის ბიუჯეტის შემოსულობებთან შედარებით ლანჩხუთის მუნიციპალიტეტის ბიუჯეტის შემოსულობების სტრუქტურა 2021-2023 წლებში მნიშვნელოვნად არ იცვლება. საგადასახადო შემოსავლების ნაწილში გათვალისწინებულია 2020 წლის 1 იანვრიდან საბიუჯეტო კოდექსში დაგეგმილი ცვლილება, რომლის მიხედვითაც დამატებითი ღირებულების გადასახადის 19% განაწილდება მუნიციპალურ ბიუჯეტებში. გადასახადების ზრდა გამოთვლილია ქვეყნის ძირითადი მონაცემებისა და მიმართულებების დოკუმენტში მოცემული 2021-2023 წლების ეკონომიკური ზრდისა და დეფლატორის საპროგნოზო მაჩვენებლების მხედველობაში მიღებით. გრანტების საპროგნოზო მაჩვენებლებში, მცირეოდენი ზრდით შემდგომი წლებზე, მოცემულია ტრანსფერი დელეგირებული უფლებამოსილების

განხორცილებისათვის. სხვა შემოსავლებისა და არაფინანსური აქტივების კლების (კაპიტალური შემოსავლები) პროგნოზის გაანგარიშებისას ასევე მხედველობაში იქნა მიღებული ქვეყნის ეკონომიკური ზრდის არსებული პროგნოზები და ამ შემოსავლის სახეობებში ბოლო წლების არსებული ტენდენციები.

**ლანჩხუთის მუნიციპალიტეტის შემოსულობები ძირითადი კატეგორიების მიხედვით
2018 –2023 წლებში**

ათასი ლარი

დასახელება	2018 ფაქტი	2019 გეგმა	2020 პროექტი	2021 პროგნოზი	2022 პროგნოზი	2023 პროგნოზი
შემოსულობები სულ	16,984.8	20,970.9	10,742.4	10,934.3	11,329.3	12,020.8
შემოსავლები	16,796.4	18,743.3	10,030.6	10,684.3	11,149.3	11,840.8
გადასახადები	2,437.5	8,280.8	8,796.4	9,526.0	9,944.1	10,585.8
საშემოსავლო გადასახადი	443.8	-				
დამატებითი ღირებულების გადასახადი	-	6,980.8	7,496.4	8,135.0	8,455.7	9,063.2
ქონების გადასახადი	1,993.8	1,300.0	1,300.0	1,391.0	1,488.4	1,522.6
გრანტები	13,337.2	9,405.7	220.0	240.0	240.0	240.0
საერთაშორისო ორგანიზ. მიღებული გრანტები	- 1.5					
გრანტები სახელმწიფო ბიუჯეტიდან	13,338.7	9,405.7	220.0	240.0	240.0	240.0
გათანაბრებითი ტრანსფერი	6,238.6	-				
მიზნობრივი ტრანსფერი	220.0	220.0	220.0	240.0	240.0	240.0
კაპიტალური და სპეციალური ტრანსფერები	6,880.1	9,185.7				
სხვა შემოსავლები	1,021.6	1,056.8	1,014.2	918.3	965.2	1,015.0
არაფინანსური აქტივების კლება	188.4	306.9	306.9	250.0	180.0	180.0
ფინანსური აქტივების კლება (ნაშთის გამოყენება)		1,920.7	404.9			
ფინანსური აქტივების ზრდა (ნაშთის დაგროვება)	- 1,588.6					

გადასახდელები

ბოლო წლებში არსებული სტრატეგიის შესაბამისად პრიორიტეტულ მიმართულებებზე მიმართული სახსრების ზრდამ შესაძლებელი გახადა ადგილობრივი ინფრასტრუქტურის განვითარება, რითაც თავის მხრივ, უზრუნველყოფილი იქნება მუნიციპალიტეტში მცხოვრები მოსახლეობის სოციალური მდგომარეობის გაუმჯობესება, მუნიციპალიტეტში ახალი სამუშაო ადგილების შექმნა, კულტურისა და სპორტის სფეროების განვითარება.

ზემო აღნიშნულის გათვალისწინებით 2020-2023 წწ-ში მუნიციპალიტეტის სტრატეგია თითქმის უცვლელია და მოიცავს ადგილობრივი ინფრასტრუქტურის განვითარებას, მოსახლეობის სოციალური პირობების გაუმჯობესებას, საზოგადოებრივი უსაფრთხოების უზრუნველყოფას, ჯანსაღი ცხოვრების წესის დანერგვას და სკოლამდელი განათლების ხელშეწყობას. ლანჩხუთის მუნიციპალიტეტის ძირითადი პრიორიტეტებია:

- ინფრასტრუქტურის განვითარება;
- დასუფთავება და გარემოს დაცვა;
- განათლება;
- კულტურა, ახალგაზრდობა და სპორტი;
- მოსახლეობის ჯანმრთელობის დაცვა და სოციალური უზრუნველყოფა.

➤ მმართველობა და საერთო დანიშნულების ხარჯები.

**ლანჩხუთის მუნიციპალიტეტის გადასახდელი პრიორიტეტების მიხედვით
2018 –2023 წლებში**

ათასი ლარი

დასახელება	2018 ფაქტი	2019 გეგმა	2020 გეგმა	2021 პროგნოზი	2022 პროგნოზი	2023 პროგნოზი
გადასახდელი სულ	18,573.4	20,970.9	10,742.4	10,934.3	11,329.3	12,020.8
ინფრასტრუქტურის განვითარება	9,596.1	8,180.4	988.6	901.0	913.5	927.3
დასუფთავება და გარემოს დაცვა	943.8	1,007.8	1,150.5	1,211.0	1,242.0	1,273.0
განათლება	2,231.8	3,740.2	2,518.0	2,619.0	2,720.0	2,821.0
კულტურა, ახალგაზრდობა და სპორტი	2,413.8	4,030.7	2,225.2	2,293.7	2,347.4	2,508.1
ჯანმრთელობის დაცვა და სოციალური უზრუნველყოფა	789.1	923.1	701.8	719.8	748.2	781.7
მმართველობა და საერთო დანიშნულების ხარჯები	2,598.7	3,088.7	3,158.3	3,189.8	3,358.2	3,709.7

ბიუჯეტის ბალანსი

ლანჩხუთის მუნიციპალიტეტის ბიუჯეტის ბალანსი

2018 –2023 წლებში

ათას ლარში

დასახელება	2018 ფაქტი	2019 გეგმა	2020 გეგმა	2021 პროგნოზი	2022 პროგნოზი	2023 პროგნოზი
I. შემოსავლები	16,796.4	18,743.3	10,030.6	10,684.3	11,149.3	11,840.8
გადასახადები	2,437.5	8,280.8	8,796.4	9,526.0	9,944.1	10,585.8
გრანტები	13,337.2	9,405.7	220.0	240.0	240.0	240.0
სხვა შემოსავლები	1,021.6	1,056.8	1,014.2	918.3	965.2	1,015.0
II. ხარჯები	10,769.8	10,638.3	10,320.3	10,540.5	10,909.5	11,562.7
შრომის ანაზღაურება	4,318.5	4,774.4	4,932.5	6,054.7	6,044.2	6,087.1
საქონელი და მომსახურება	3,413.9	4,599.1	4,261.0	3,375.1	3,712.9	4,250.1
პროცენტი	53.7	29.1	33.2	27.8	22.5	17.2
სუბსიდიები	405.0	385.1	409.6	353.8	364.4	415.3
სოციალური უზრუნველყოფა	555.8	548.7	528.7	516.8	542.6	558.9
სხვა ხარჯები	2,022.9	301.9	155.3	212.3	222.9	234.1
III. საოპერაციო სალდო	6,026.6	8,105.0	- 289.7	143.8	239.8	278.1
IV. არაფინანსური აქტივების ცვლილება	7,615.2	9,994.8	57.1	585.7	541.7	580.0
ზრდა	7,803.6	10,301.7	364.0	335.7	361.7	400.0
კლება	188.4	306.9	306.9	250.0	180.0	180.0
V. მთლიანი სალდო	- 1,588.6	- 1,889.8	- 346.8	- 441.9	- 301.9	- 301.9
VI. ფინანსური აქტივების ცვლილება	- 1,588.6	- 1,920.7	- 404.9	-	-	-
ზრდა	-	-	-	-	-	-
ვალუტა და დეპოზიტები	-	-	-	-	-	-
კლება	1,588.6	1,920.7	404.9	-	-	-
ვალუტა და დეპოზიტები	1,588.6	1,920.7	404.9	-	-	-
VII. ვალდებულებების ცვლილება	-	- 30.9	- 58.1	- 58.1	- 58.1	- 58.1
კლება	-	30.9	58.1	58.1	58.1	58.1
საშინაო	-	30.9	58.1	58.1	58.1	58.1
სესხები	-	30.9	58.1	58.1	58.1	58.1
სხვა კრედიტორული დავალიანებები	-	-	-	-	-	-
VIII. ბალანსი	- 0.0	- 0.0	0.0	0.0	-	-

2018-2019 წლების ბიუჯეტების მიმოხილვა

2018 წლის ბიუჯეტის შესრულება

2018 წელს ლანჩხუთის მუნიციპალიტეტის ბიუჯეტის შემოსულობებმა შეადგინა 20547,9 ათასი ლარი, მათ შორის გადასახადებმა 2437,5 ათასი ლარი, გრანტებმა 13337,2 ათასი ლარი, სხვა შემოსავლებმა 1021,6 ათასი ლარი, არაფინანსური აქტივების კლება 188,4 ათასი ლარი. 2017 წლის ბოლოს ნაშთმა შეადგინა - 3552,9 ათასი ლარი.

სახელმწიფო ბიუჯეტიდან გამოყოფილი ტრანსფერიდან 13337,2 ათასი ლარიდან 6880,1 ათ.ლარი მიიმართა ინფრასტრუქტურის ობიექტების დასაფინანსებლად, კერძოდ დაფინანსდა მუნიციპალიტეტის ტერიტორიაზე გზების და ხიდების მშენებლობა, რეკონსტრუქცია და მოვლა-შენახვა, ნაპირსამაგრის მოწყობის სამუშაოები, მუნიციპალიტეტის კეთილმოწყობის სამუშაოები, საბავშვო ბაღების მშენებლობა. ასევე დაფინანსდა მუნიციპალიტეტში განსახორციელებელი პროექტების საპროექტო დოკუმენტაციის ღირებულება. სტიქიის შედეგად მიყენებული ზარალის სალიკვიდაციო ღონისძიებები დაფინანსდა 2262,3,0 ათასი ლარით, რომლიდანაც განხორციელდა სარწყავი და სანიაღვრე არხების მოწყობა რეაბილიტაცია, შიდა სასოფლო გზების რეაბილიტაცია, ხიდების და ბოგირების მოწყობა;

ლანჩხუთის მუნიციპალიტეტში 2018 წელს განხორციელებული ინფრასტრუქტურული პროექტები:

ქალაქის, მაჩხვარეთის ადმინისტრაციულ ერთეულებში შიდა გზებზე რკ/ბეტონის სანიაღვრე არხის მოწყობაზე დაიხარჯა 644,5 ათასი ლარი.

ქ.ლანჩხუთში მრავალბინიანი სახლის სახურავის შეკეთებაზე დაიხარჯა 96,9 ათასი ლარი

განხორციელდა ლანჩხუთის მუნიციპალიტეტში ჯურუყვეთის , ლესის და შუხუთის ადმინისტრაციულ ერთეულებში წყალმომარაგების სისტემის მშენებლობა, რეაბილიტაცია, რაზედაც დაიხარჯა 395,5 ათასი ლარი.

რეაბილიტაცია ჩაუტარდა ჯიხეთის დედათა მონასტერთან მისასვლელი გზას ,რაზედაც დაიხარჯა 964,8 ათასი ლარი.

ლანჩხუთის მუნიციპალიტეტში აკეთის, აცანის, ჩიბათის, ნინოშვილის, ნიგვზიანის, მამათის და სუფსის ადმინისტრაციულ ერთეულებში რკინა ბეტონის სანიაღვრე არხების , რკინა ბეტონის და ასფალტო ბეტონის საფარის მოწყობის სამუშაოებზე დაიხარჯა 571,9 ათასი ლარი

რეაბილიტაცია ჩაუტარდა ბავშვთა საფეხბურთო სკოლის შენობას 298,6 ათასი ლარით ასევე ჩაუტარდა რეაბილიტაცია საჭადრაკო სკოლას 54.6 ათასი ლარით

განხორციელდა ნიგვზიანის ადმინისტრაციულ ერთეულში ეგნატე ნინოშვილის სახლ-მუზეუმთან მისასვლელი გზის აღდგენა , რაზედაც დაიხარჯა 530,1 ათასი ლარი მოეწყო ქალაქის ადმინისტრაციულ ერთეულში შიდა გზებზე რკინა ბეტონის სანიაღვრე არხის და ასფალტბეტონის საფარი 347,2 ათასი ლარით.

2018 წლის განმავლობაში სტიქიის შედეგების სალიკვიდაციო სამუშაოებზე სულ დაიხარჯა 5128,9,0 ათასი ლარი.

ლანჩხუთის მუნიციპალიტეტის მერიის სოციალურ საკითხთა, განათლების, კულტურის, სპორტისა და ახალგაზრდულ საქმეთა სამსახურის მიერ განხორციელდა ლანჩხუთის მუნიციპალიტეტის 2018 წლის შემდეგი სოციალური პროგრამები:

1. მზრუნველობამოკლებულთა უფასო კვებით უზრუნველყოფის პროგრამა. პროგრამის ბიუჯეტი განისაზღვრა 110,0 ათასი ლარით, პროგრამის მიზანს წარმოდაგენს ლანჩხუთის მუნიციპალიტეტის ტერიტორიაზე მცხოვრები და რეგისტრირებული უკიდურესად შეჭირვებული მოხუცებისა და შეზღუდული შესაძლებლობების მქონე პირების დღეში ერთჯერადი კვება, პროგრამით სარგებლობდა ქალაქის ადმინისტრაციულ ერთეულში მცხოვრები 60 ბენეფიციარი და მუნიციპალიტეტის სხვადასხვა ადმინისტრაციული ერთეულებიდან 38 ბენეფიციარი. პროგრამიდან გახარჯულია 106,3 ათასი ლარი;

2. მრავალშვილიანი ოჯახების დახმარების პროგრამა. პროგრამის ბიუჯეტი განისაზღვრა 34,2 ათასი ლარით, პროგრამის მიზანია მრავალშვილიანი ოჯახების ფინანსური ხელშეწყობა რაც აუძეობს დემოგრაფიულ მდომარეობას. წლის განმავლობაში პროგრამით სარგებლობდა 29 ოჯახი. პროგრამიდან გახარჯულია 33,6 ათასი ლარი.

3. მძიმე საცხოვრებელ პირობებში მყოფი ოჯახების დროებითი თავშესაფრით უზრუნველყოფის პროგრამა. პროგრამის ბიუჯეტი განისაზღვრა 41,4 ათასი ლარით, პროგრამის მიზანია ლანჩხუთის მუნიციპალიტეტის ტერიტორიაზე მცხოვრები და რეგისტრირებული, ხანძრისა და მეწყერისაგან დაზარალებული, ასევე საცხოვრებლად უვარგისი სახლების მქონე ოჯახების დახმარება. ბენეფიციარებზე ბინის ქირის გადახდა. პროგრამით სარგებლობდა 39 ბენეფიციარი. პროგრამიდან გახარჯულია 39,0 ათასი ლარი.

4. სხვადასხვა ომებსა და კონფლიქტებში მონაწილე ვეტერანთა დახმარების პროგრამა. პროგრამის ბიუჯეტი განისაზღვრა 53,5 ათასი ლარით. პროგრამის მიზანია სხვადასხვა ომებსა და კონფლიქტებში მონაწილე ვეტერანებისა და მათი ოჯახების დახმარება. პროგრამით სარგებლობდა 80 ბენეფიციარი. პროგრამიდან გახარჯულია 52,2 ათასი ლარი.

5. მაღალმთიანი სოფლებიდან მოსწავლეთა ტრანსპორტირების პროგრამა. პროგრამის ბიუჯეტი განისაზღვრა 5,5 ათასი ლარით. პროგრამის მიზანია მაღალმთიანი სოფლებიდან მოსწავლეთა ტრანსპორტირების ხელშეწყობა. პროგრამით სარგებლობს ერთი სკოლა იოანე ნათლისმცემლის სახელობის სასულიერო გიმნაზია. პროგრამა ხელს უწყობს ბავშვების განათლების სრულფასოვნად მიღებას (29 მოსწავლე). პროგრამიდან გახარჯულია 5,5 ათასი ლარი.

6. ცენტრ „იავნანას“ თანადაფინანსების პროგრამა; პროგრამის ბიუჯეტი განისაზღვრა 11,7 ათასი ლარით. პროგრამის მიზანია ლანჩხუთის მუნიციპალიტეტში მცხოვრები ცენტრ იავნანაში დარეგისტრირებული, სოციალურად დაუცველი 24 ბავშვის ფსოქო-სოციალური რეაბილიტაციის ხელშეწყობა. პროგრამა ნაწილობრივ ფინანსდება სახელმწიფო ბიუჯეტიდან. ცენტრს დამატებით ესაჭიროება კომუნალური და მიმდინარე ხარჯების დაფინანსება. წარმოდგენილი პროგრამის ფარგლებში დაფინანსებული იქნება ელექტროენერჯის, ბუნებრივი აირის და სხვა გადასახადები, ასევე დაფინანსდა ცენტრისათვის ყოველთვიურად ჰიგიენისა და ყოველდღიური მოხმარების საგნების ღირებულება. პროგრამიდან გახარჯულია 11,7 ათასი ლარი.

7. ბიკარბონატული ჰემოდიალეზით-თირკმლის ქრონიკული უკმარისობით დაავადებულთა სამედიცინო დაწესებულებაში ტრანსპორტირების პროგრამა. პროგრამის ბიუჯეტი განისაზღვრა 36,7 ათასი ლარით. პროგრამის მიზანია თირკმლის ქრონიკული უკმარისობით დაავადებულთა ტრანსპორტირების დაფინანსება ჰემოდიალიზის ჩასატარებლად. პროგრამით 2018 წელს სარგებლობს 22 ბენეფიციარი. პროგრამიდან გახარჯულია 36,6 ათასი ლარი.

8. იძულებით გადაადგილებულ პირთა დახმარების პროგრამა. პროგრამის ბიუჯეტი განისაზღვრა 10,4 ათასი ლარით. პროგრამის მიზანია იძულებით გადაადგილებულ პირთა ფინანსური დახმარება. ოჯახები რომლებიც რეგისტრირებული არიან ლანჩხუთის მუნიციპალიტეტში ერთჯერადად სამეშვე მერქნის შესაძენად მიიღებენ ფინანსურ დახმარებას. ლანჩხუთის მუნიციპალიტეტში რეგისტრირებულია 61 ოჯახი. პროგრამიდან გახარჯულია 9,8 ათასი ლარი.

9. სამკურნალო და საოპერაციო ხარჯებით დახმარების პროგრამა. პროგრამის ბიუჯეტი განისაზღვრა 80,4 ათასი ლარით. პროგრამის მიზანია მოქალაქეთა სამკურნალო და საოპერაციო ხარჯებით დახმარება. გეგმიური და გადაუდებელი სტაციონალურ-ამბულატორიული მომსახურება და ლაბორატორიულ-ინსტრუმენტული კვლევების სადაზღვევო პროგრამით დაუფინანსებელი თანხის თანადაფინანსება. პროგრამიდან გახარჯულია 65,1 ათასი ლარი.

10. მძიმე საცხოვრებელ პირობებში მყოფი ოჯახების ერთჯერადი დახმარების პროგრამა. პროგრამის ბიუჯეტი განისაზღვრა 188,1 ათასი ლარით. პროგრამის მიზანია ბენეფიციარზე ერთჯერადი ფულადი დახმარების გაწევა. ამავე პროგრამის ფარგლებში შერჩეულ ბენეფიციარს დახმარება გაეწია ავარიულ მდგომარეობაში არსებული და სტიქიით დაზიანებული საცხოვრებელი სახლის მოწესრიგებაში. პროგრამიდან გახარჯულია 187,4 ათასი ლარი.

11. ლანჩხუთის რეგიონალური ორგანიზაციის „გამარჯვებულ ქალთა კლუბის“ სარეაბილიტაციო პროგრამა მუძუს კიბოს დიაგნოზით ნაოპერაციები ქალებისათვის. პროგრამის ბიუჯეტი განისაზღვრა 30,0 ათასი ლარით. პროგრამის მიზანია მუძუს კიბოს დიაგნოზით ნაოპერაციები ქალების რეაბილიტაცია და მხარდაჭერა. განსაკუთრებული მნიშვნელობა ენიჭება ნაადრევ ეტაპზე კიბოს დიაგნოზით ნაოპერაციები ქალების მხარდაჭერას მათი შემდგომი რეაბილიტაციის მიზნით. პროგრამა ითვალისწინებს სარეაბილიტაციო ვარჯიშების ტრენინგს, ფსიქოლოგიურ ტრენინგს, მონაწილეობას მხარდაჭერ საინფორმაციო -საგანმანათლებლო ღონისძიებებში, სხვადასხვა კულტურული ღონისძიებებში. პროგრამით ისარგებლა კლუბის წევრმა 45 ბენეფიციარმა. პროგრამიდან გახარჯულია 30,0 ათასი ლარი.

12. ხანდაზმულ (100 და მეტი წლის ასაკის) პირთა დახმარების პროგრამა. პროგრამის ბიუჯეტი განისაზღვრა 0,6 ათასი ლარით. პროგრამის მიზანია ლანჩხუთის მუნიციპალიტეტში მცხოვრები და რეგისტრირებული 100 და მეტი წლის ასაკს გადაცილებული ხანდაზმულების ერთჯერადი დახმარება. პროგრამიდან გახარჯულია 0,6 ათასი ლარი.

2019 წლის ბიუჯეტის მიმოხილვა

2019 წელს დაგეგმილია ლანჩხუთის მუნიციპალიტეტის ბიუჯეტის შემოსულობები 20970,6 ათასი ლარი, მათ შორის გადასახადები 8280,8 ათასი ლარი,

გრანტები 9405,6 ათასი ლარი, სხვა შემოსავლები 1056,8 ათასი ლარი, არაფინანსური აქტივების კლებიდან შემოსავალი 306,9 ათასი ლარი.

2019 წელს სახელმწიფო ბიუჯეტიდან გამოყოფილი ტრანსფერი 5021,4 ათასი ლარიდან დაფინანსდება გზების მშენებლობა, ნაპირსამაგრების და სანიაღვრე არხების მოწყობა, სპორტული ნაგებობების მშენებლობა და სარეკონსტრუქციო სამუშაოები, წყალმომარაგების სისტემის მშენებლობა და რეაბილიტაცია.

გარდა ამისა, სტიქიის შედეგად მიყენებული ზარალის სალიკვიდაციო ღონისძიებები დაფინანსებიდან 2110,0 ათასი ლარით. განხორციელდება სარწყავი და სანიაღვრე არხების, შიდა სასოფლო გზების, ხიდების და ბოგირების სარეაბილიტაციო სამუშაოები, მოსახლეობისათვის დაზიანებული სახლის სახურავების შეკეთებისათვის მასალების შეძენა.

ლანჩხუთის მუნიციპალიტეტში 2019 წელს განხორციელებული ინფრასტრუქტურული პროექტები:

დასრულდა ნიგვზიანის ადმინისტრაციულ ერთეულში ეგნატე ნინოშვილის სახლ მუზეუმთან მისასვლელი გზის აღდგენა რაზეც დაიხარჯა 311,2 ათასი ლარი.

მიმდინარეობს გვიმბალაურის, ღრმაღელის, სუფსის და ჩოჩხათის ადმინისტრაციულ ერთეულებში წყალმომარაგების სისტემის მოწყობა და რეაბილიტაცია რაზედაც გათვალისწინებულია 1101,3 ათ. ლარი.

დასრულდა მრავალბინიანი სახლების სახურავების რეაბილიტაცია რაზედაც დაიხარჯა 110,3 ათასი ლარი.

მოეწყო ქალაქის ადმინისტრაციულ ერთეულში შიდა გზებზე რკინა ბეტონის სანიაღვრე არხების მოწყობა რაზედაც დაიხარჯა 887,8 ათ.ლარი

მიმდინარეობს მამათის, ჩიბათის, მაჩხვარეთის, აკეთის, აცანის, შუხუთის, ღრმაღელის, გვიმბალაურის, ჩოჩხათის და ნინოშვილის ადმინისტრაციულ ერთეულებში შიდა სასოფლო გზების მოწყობა, რაზედაც გამოყოფილია 917.4 ათასი ლარი

2019 წლის ბიუჯეტით გათვალისწინებულია ბავშვთა საფეხბურთო სკოლის ეზოს ინფრასტრუქტურის მოწესრიგება, რაზეც გამოყოფილია 1022,6 ათასი ლარი.

2019 წლის ბიუჯეტით გათვალისწინებულია ჟორდანიას ქუჩის მიმდებარედ არსებული სტადიონის მოწესრიგება 149,9 ათ ლარის და თავისუფლების და ჭანტურიას ქუჩის კვეთაზე სტადიონის რეაბილიტაცია 1102 ათ.ლარის ღირებულების.

დასრულდა 2018 წელს დაწყებული ინფრასტრუქტურული ობიექტები:

მათ შორის ლანჩხუთის მუნიციპალიტეტში აკეთის, აცანის, ჩიბათის, ნინოშვილის, ნიგვზიანის, მამათის და სუფსის ადმინისტრაციულ ერთეულებში რკინა ბეტონის სანიაღვრე არხების, რკინა ბეტონის და ასფალტო ბეტონის საფარის მოწყობა, ლანჩხუთის მუნიციპალიტეტში ბავშვთა საფეხბურთო სკოლის შენობის რეაბილიტაცია, საჭადრაკო სკოლის სრული რეაბილიტაცია.

სტიქიის შედეგების სარეაბილიტაციო სამუშაოებზე მიმდინარე წელს დაიხარჯება 2110, 0 ათასი ლარი.

ლანჩხუთის მუნიციპალიტეტის მერიის სოციალურ საკითხთა სამსახურის მიერ განხორციელდა ლანჩხუთის მუნიციპალიტეტის 2019 წლის შემდეგი სოციალური პროგრამები:

1. „მზრუნველობამოკლებულთა უფასო კვებით უზრუნველყოფის პროგრამა“ -ქ ლანჩხუთის ადმინისტრაციულ ერთეულში რეგისტრირებული უკიდურესად შეჭირვებული მოხუცებისა და შეზღუდული შესაძლებლობის მქონე პირთა დღეში ერთჯერადად კვება უფასო სასადილოში და მუნიციპალიტეტის სხვადასხვა ადმინისტრაციულ ერთეულებში ბენეფიციართათვის კვირაში ორჯერ საკვების მიწოდება ოჯახში. პროგრამით ისარგებლა ქალაქის ადმინისტრაციულ ერთეულში მცხოვრებმა 60 ბენეფიციარმა და მუნიციპალიტეტის სხვადასხვა ადმინისტრაციული ერთეულებიდან 38 ბენეფიციარმა. ჯამში 98 ბენეფიციარმა. ზემოაღნიშნული პროგრამით უზრუნველყოფილი იქნა სოციალურად დაუცველთა ერთიან ბაზაში 0- 57000-მდე სარეიტინგო ქულის 98 ბენეფიციარის (უკიდურესად შეჭირვებული მოხუცებისა და შეზღუდული შესაძლებლობის მქონე პირთა) საკვების ხელმისაწვდომობა. ბიუჯეტი განისაზღვრა 90,0 ათასი ლარით.

2. მიმდინარე საცხოვრებელ პირობებში მყოფი ოჯახების დროებითი თავშესაფრით უზრუნველყოფის პროგრამა-ლანჩხუთის მუნიციპალიტეტში რეგისტრირებული ხანძარისა და მეწყერისაგან დაზარალებული, ასევე საცხოვრებლად უვარგისი სახლების მქონე ოჯახების დროებითი თავშესაფრით უზრუნველყოფა. ამავე პროგრამის ფარგლებში გათვალისწინებულია ძალადობის მსხვერპლ ქალთა დროებითი თავშესაფრით უზრუნველყოფა. ოჯახზე ბინის ქირის გადახდა მაქსიმუმ თვეში 100 ლარის ოდენობით. მიმდინარე წელს მუნიციპალიტეტის მიერ თავშესაფრით უზრუნველყოფილი იქნა 56 ოჯახი- სულ 166 ბენეფიციარი. ბიუჯეტი განისაზღვრა 67,0 ათასი ლარით.

3. სოფლებიდან მოსწავლეთა ტრანსპორტირების პროგრამა-- სოფლებში მცხოვრები მოსწავლეები, რომლებიც სწავლობენ იონაე ნათლისმცემლის სასულიერო გიმნაზიაში მოსწავლეების ტრანსპორტირება სკოლამდე და სკოლიდან მიმდინარე წელს ტრანსპორტირების მომსახურებით ისარგებლა 48 მოსწავლემ. პროგრამის მიზანია მოსწავლეების ტრანსპორტით ხელშეწყობა. პროგრამა ხელს უწყობს ბავშვების განათლების სრულფასოვნად მიღებას. ბიუჯეტი განისაზღვრა 5,7 ათასი ლარით.

4. ცენტრ „იავნანას“ თანადაფინანსების პროგრამა--ქვეყანაში შემუშავდა და მუშაობს სიდატაკის ზღვარს ქვემოთ მყოფი ბავშვებისათვის "სოციალური რეაბილიტაციისა ბავშვზე ზრუნვის სახელმწიფო პროგრამა“. ლანჩხუთის მუნიციპალიტეტში ამ მიზნით დაფუძნებულია არასამთავრობო ორგანიზაცია, სარეაბილიტაციო ცენტრი "იავნანა". პროგრამას ერთი მხრივ აფინანსებს ცენტრალური ბიუჯეტი, საქართველოს ოკუპირებული ტერიტორიებიდან დევნილთა, შრომის, ჯანმრთელობისა და სოციალური დაცვის სამინისტრო ვაუჩერული პრინციპით. ცენტრს დამატებით ესაჭიროება კომუნალური და მიმდინარე ხარჯების დაფინანსება. პროგრამის ფარგლებში დაფინანსებული იქნა ელექტრო-ენერჯის, ბუნებრივი აირის და წყლის გადასახადები, დაფინანსდება ცენტრისათვის ყოველთვიურად ჰიგიენისა და ყოველთვიური მოხმარების საგნების ღირებულება. ცენტრში ირიცხება 24 მზრუნველობამოკლებული ბავშვი. პროგრამის მიზანია სარეაბილიტაციო ცენტრ "იავნანაში" სოციალურად დაუცველი 24 ბავშვის ფსიქო-სოციალური რეაბილიტაციის ხელშეწყობა. ბიუჯეტი განისაზღვრა 12,5 ათასი ლარით.

5. „იძულებით გადაადგილებულ პირთა დახმარების პროგრამა“--დევნილთა ოჯახებს, რომლებიც რეგისტრირებული არიან ლანჩხუთის მუნიციპალიტეტში,ერთჯერადად მიეცათ საშემე მერქნის შესაძენი თანხა 200 (ორასი) ლარის ოდენობით.ლანჩხუთის მუნიციპალიტეტში სულ რეგისტრირებულია ასეთი 61 ოჯახი(198 დევნილი) პროგრამის

მიზანია საშემე მერქნის შესაძენად ფინანსური დახმარება. პროგრამით მიმდინარე წელს ისარგებლა 48 ოჯახმა. ბიუჯეტი განისაზღვრა 12,2 ათასი ლარით.

6. „სამკურნალო და საოპერაციო ხარჯებით დახმარების პროგრამა“-ლანჩხუთის მუნიციპალიტეტში რეგისტრირებულ ბენეფიციარების, რომელთაც ესაჭიროება ოპერაციული ჩარევა და სადაზღვევოს მიერ არ უნაზღაურდება, ან მკურნალობის თანხა უნაზღაურდება ნაწილობრივ, სამედიცინო დაწესებულების ანგარიშზე ჩაერიცხება წარმოდგენილი ღირებულების 50%, მაგრამ არაუმეტეს 1,0 ათასი ლარისა. ასევე ბენეფიციარებისათვის, რომელთაც ესაჭიროება: გეგმიური და გადაუდებელი სტაციონალურ-ამბულატორიული მომსახურება და ლაბორატორიულ-ინსტრუმენტული კვლევები, მათ შორის "ც" ჰეპატიტით დაავადებული ლანჩხუთის მუნიციპალიტეტის ტერიტორიაზე რეგისტრირებული მოქალაქეების დიაგნოსტიკური კვლევების ჩასატარებლად მკურნალობის ტაქტიკის განსაზღვრისათვის სადაზღვევო პროგრამით დაუფინანსებელი თანხის თანადაფინანსება 50%-ით, კონსერვატიული მკურნალობა-სადაზღვევო პროგრამით დაუფინანსებელი თანხის თანადაფინანსება 50%, მაგრამ არაუმეტეს 1,0 ათასი ლარისა. ასევე შეჭირვებული მოქალაქეების გადაუდებელი სამედიცინო დახმარების სადაზღვევო პროგრამით დაუფინანსებელი თანხის თანადაფინანსება 50%, მაგრამ არაუმეტეს 1,0 ათასი ლარისა. პროგრამით სარგებლობდნენ 0-დან 150 000-მდე სარეიტინგო ქულის მქონე ბენეფიციარები. მიმდინარე წელს დაფინანსდა 226 ბენეფიციარის მომსახურება. შესაბამისად ხელი შეეწყო ბენეფიციარების ჯანმრთელობის მგომარეობის გაუმჯობესებას. ბიუჯეტი განისაზღვრა 100,0 ათასი ლარით.

7. „მძიმე საცხოვრებელ პირობებში უბედური შემთხვევისა და სტიქიური მოვლენების შედეგად დაზარალებული ოჯახებისათვის ერთჯერადი დახმარების პროგრამა"--პროგრამის ფარგლებში შერჩეულ ბენეფიციარს დახმარება გაეწია ავარიულ მდგომარეობაში არსებული და სტიქიით დაზიანებული საცხოვრებელი სახლის მოწესრიგებაში. პროგრამის მიზანია მოსახლეობის საცხოვრებელი პირობების გაუმჯობესება. დაზიანებული საცხოვრებელი სახლების მოსაწესრიგებლად დახმარება გაეწია 32 ბენეფიციარს. ამავე პროგრამის ფარგლებში გათვალისწინებულია სოციალურად დაუცველი მარტოხელა მოხუცებისათვის (სარეიტინგო ქულა არ აღემატება 57000) საშემე მერქნის შესაძენი ფულადი დახმარება 100 (ასი) ლარის ოდენობით. პროგრამით ისარგებლა 18 ბენეფიციარმა. ბიუჯეტი განისაზღვრა 40,0 ათასი ლარით.

8. „ბიკარბონატული ჰემოდიალიზით-თირკმლის ქრონიკული უკმარისობით დაავადებულთა სამედიცინო დაწესებულებაში ტრანსპორტირების პროგრამა"--ლანჩხუთის მუნიციპალიტეტის ტერიტორიაზე რეგისტრირებული თირკმლის უკმარისობით დაავადებულთათვის სატრანსპორტო ხარჯის გამოყოფა პროგრამული დიალიზის ჩასატარებლად კვირაში სამჯერ. პროგრამის მიზანია დაავადებულთა სასიცოცხლო მნიშვნელობის მკურნალობის ჩატარების ხელშეწყობა. 2019 წლის მაჩვენებლით პროგრამით სარგებლობდა 20 ბენეფიციარი. ბენეფიციარზე გაიცემოდა ყოველთვიურად 144 ლარი. პროგრამით მიღწეულია ბენეფიციარების ჯანმრთელობის მდგომარეობის სტაბილიზაცია. ბიუჯეტი განისაზღვრა 38,8 ათასი ლარით.

9. ომის მონაწილე ვეტერანებისა და მათი ოჯახების დახმარება--პროგრამით გათვალისწინებულია ლანჩხუთის მუნიციპალიტეტში რეგისტრირებული ომის ვეტერანებისა და მათი ოჯახების დახმარება. გარდაცვლილი ომის ვეტერანების სარიტუალო მომსახურების დაფინანსება 250 (ორასორმოცდაათი) ლარის ოდენობით. მე-

2 მსოფლიო ომის მონაწილეთათვის ერთჯერადად დახმარების გაწევა 9 მაისს ფაშიზმზე გამარჯვების დღესთან დაკავშირებით (თითოეულზე 300 ლარის ოდენობით) (დღეის მდგომარეობით არის 10 ბენეფიციარი). საქართველოს ტერიტორიული მთლიანობისათვის დაღუპული მეომრების ოჯახებისათვის 27 სექტემბერს (სოხუმის დაცემის დღესთან დაკავშირებით 11 ბენეფიციარი), 8 აგვისტოს (აგვისტოს ომთან დაკავშირებით 3 ვეტერანი), ოსეთის კონფლიქტების დროს დაღუპული (ერთი ვეტერანი) 300 ლარით დახმარება. საქართველოს ტერიტორიული მთლიანობისათვის ომის შემდგომ გარდაცვლილი ვეტერანების ოჯახების, საქართველოს ტერიტორიული მთლიანობისათვის ომში მონაწილე ვეტერანთა, სხვა სახელწიფოთა ტერიტორიაზე საბრძოლო მოქმედების ვეტერანების შეჭირვებული ოჯახების (60 ბენეფიციარი), რომელთა ოჯახების სარეიტინგო ქულა არ აღემატება 130 000 და საქართველოს ტერიტორიული მთლიანობისათვის ბრძოლაში დაღუპული მეომრების ოჯახების ყოველთვიურად 50 ლარით დახმარება. პირველი და მეორე ჯგუფის შშმ ვეტერანებისათვის ყოველთვიურად 100 ლარით დახმარება მეორე მსოფლიო ომის მონაწილეთათვის ყოველთვიურად 50 ლარით დახმარება (10 ვეტერანი), დედის დღესთან 3 მარტთან დაკავშირებით დაღუპული მეომრების დედების დასაჩუქრება 200 ლარით (15 ვეტერანის დედა) ომში დაღუპული მეომრების საპატივცემლოდ მუნიციპალიტეტის ადმინისტრაციულ ერთეულში გამართულ ღონისძიებებთან დაკავშირებით საჩუქრის გადაცემა და წლის განმავლობაში დაგეგმილ ღონისძიებებზე ვეტერანთა ვეტერანთა საფლავების ყვილებით შესამკობად გვირგვინების შეძენა . პროგრამის მიზანია ვეტერანებისა და მათი ოჯახების თანადგომა. პროგრამით ისარგებლა 80 ბენეფიციარმა. ბიუჯეტი განისაზღვრა 56,6 ათასი ლარით.

10. მედიკამენტების შეძენაზე დახმარების პროგრამა--ლანჩხუთის მუნიციპალიტეტის ტერიტორიაზე რეგისტრირებული ბენეფიციარები დახმარებას მიიღებენ წლის განმავლობაში ერთჯერადად მედიკამენტების შესაძენად. 18 წელს ზევით ასაკის პირები, რომელთა ოჯახების სარეიტინგო ქულა 65001-დან 150 000-მდეა მედიკამენტების შესაძენად მიიღებენ დახმარებას არაუმეტეს (150 ლარისა) ონკოდაავადებულები მედიკამენტების შესაძენად არაუმეტეს (300 ლარისა), შშმ პირები მედიკამენტების შესაძენად არაუმეტეს 150 ლარისა და მეორე მსოფლიო ომის ვეტერანები მედიკამენტების შესაძენად არაუმეტეს 150 ლარისა. თანხა ჩაირიცხება შესაბამის სამედიცინო/სააფთიაქო დაწესებულების საბანკო ანგარიშზე წარმოდგენილი ანგარიშ-ფაქტურის შესაბამისად, მუნიციპალიტეტის მერის ინდივიდუალური ადმინისტრაციულ-სამართლებრივი აქტის (ბრძანების) საფუძველზე. პროგრამით ისარგებლა 386 ბენეფიციარმა. პროგრამამ ხელი შეუწყო ბენეფიციარებს ჯანმრთელობის მდგომარეობის გაუმჯობესებას. ბიუჯეტი განისაზღვრა 65,0 ათასი ლარით.

11. შშმ პირის სტატუსის მქონე ბენეფიციართა სარეაბილიტაციო კურსის დაფინანსების პროგრამა--ლანჩხუთის მუნიციპალიტეტის ტერიტორიაზე რეგისტრირებული 0-დან 18 წლამდე შშმ პირის სტატუსის მქონე ბენეფიციარები რომლებიც საჭიროებენ სარეაბილიტაციო კურსის გავლას, მუნიციპალიტეტი დააფინანსებს ამ ბენეფიციარების სარეაბილიტაციო კურსს სრულად და ასევე მათი თანმხლები პირის ხარჯებს, დახმარების თანხა დღიური 35 (ოცდათხუთმეტი) ლარის ოდენობით ბენეფიციარზე და 35 ლარის ოდენობით თანმხლებ პირზე ჩაირიცხება შესაბამისი დაწესებულების ანგარიშზე. ბიუჯეტი განისაზღვრა 10,0 ათასი ლარით.

12. ერთჯერადი სოციალური (ფულადი) დახმარების პროგრამა--ლანჩუთის მუნიციპალიტეტის ტერიტორიაზე რეგისტრირებული ბენეფიციარები რომლებიც არ მიეკუთვნებოდნენ ლანჩუთის მუნიციპალიტეტის 2019 წლის ბიუჯეტის სოციალური მიმართულების პროგრამებით გათვალისწინებული ფულადი დახმარებების მოსარგებლეების (ბენეფიციარების) არც ერთ კატეგორიას და დახმარების მიღებაზე თხოვნით მიმართვის დროს განიცდიდნენ მათთვის დაუძლეველ, უკიდურესად მწვავე ეკონომიკურ სივიწროვეს გაეწიათ ერთჯერადი (ფულადი) დახმარება. პროგრამით ასევე გათვალისწინებული იყო ქალთა მიმართ ძალადობის მსხვერპლთა ერთჯერადი დახმარება. სახელმწიფო ზრუნვის პროგრამიდან გასული ახალგაზრდების დახმარება, მინდობით აღზრდაში განთავსებული ბავშვების, რომელთა ოჯახში განხორციელდა რეინტეგრაცია-ბიოლოგიურ ოჯახში დაბრუნება, ერთჯერადი ფულადი დახმარება. პროგრამით სულ ისარგებლა 264 ბენეფიციარმა. ბიუჯეტი განისაზღვრა 13,5 ათასი ლარით.

13. მრავალშვილიანი ოჯახების დახმარების პროგრამა--მრავალშვილიანი ოჯახები, (რომელთაც ჰყავთ 4 და მეტი შვილი, 18 წლამდე ასაკის შვილი) ოჯახი არ უნდა იყოს სოციალური შემწეობის მიმღები. ოჯახზე გაიცემა ყოველთვიური ფინანსური დახმარება თითოეულ ბავშვზე 25 ლარის ოდენობით. პროგრამის მიზანია მრავალშვილიანი ოჯახების ფინანსური ხელშეწყობა. მიმდინარე წელს პროგრამით ისარგებლა 30 ოჯახმა. ბიუჯეტი განისაზღვრა 28,0 ათასი ლარით.

14. ლანჩუთის რეგიონალური ორგანიზაციის "გამარჯვებულ ქალთა კლუბი"-ს სარეაბილიტაციო თანადაფინანსების პროგრამა, ძუძუს კიბოს დიაგნოზით ნაოპერაციები ქალებისათვის-- პროგრამის მიზანია ძუძუს კიბოს დიაგნოზით ნაოპერაციები ქალების რეაბილიტაცია და მხარდაჭერა. განსაკუთრებული მნიშვნელობა ენიჭება ნაადრევ ეტაპზე კიბოს დიაგნოზით ნაოპერაციები ქალების მხარდაჭერას მათი შემდგომი რეაბილიტაციის მიზნით. პროგრამა ითვალისწინებს სამედიცინო კვლევებს კლუბის წევრი ქალბატონებისათვის, სარეაბილიტაციო ვარჯიშების ტრენინგს, ფსიქოლოგიურ ტრენინგს, მონაწილეობას მხარდაჭერ საინფორმაციო-საგანმანათლებლო ღონისძიებებში, სხვადასხვა კულტურული ღონისძიებებში. პროგრამით ისარგებლა 44 კლუბის წევრმა. სამედიცინო კვლევებით ისარგებლა 20 ბენეფიციარმა; სარეაბილიტაციო ვარჯიშები ჩაიტარა 29 ბენეფიციარმა. ფსიქოლოგის მომსახურეობა ჩაიტარა 29 ბენეფიციარმა. პრესოთერაპიის მურნალობა ჩაიტარა 22 ბენეფიციარმა. ბიუჯეტი განისაზღვრა 36,0 ათასი ლარით.

15. ხანდაზმულ (100 და მეტი წლის ასაკის) პირთა დახმარება--ლანჩუთის მუნიციპალიტეტში რეგისტრირებული 100 და მეტი წლის ასაკს გადაცილებული ხანდაზმულებს გაეწევათ ერთჯერადი ფინანსური დახმარება (დაბადების დღეს ან ხანდაზმულთა დღეს 1 ოქტომბერს). პროგრამის მიზანია 100(ასი) და მეტი წლის ასაკს გადაცილებული ხანდაზმულების სოციალურ-ეკონომიური მდგომარეობის გაუმჯობესება. მიმდინარე წელს პროგრამით ისარგებლა 3 ბენეფიციარმა. ბიუჯეტი განისაზღვრა 1,5 ათასი ლარით.

16. უპატრონო მიცვალებულთა სარიტუალო მომსახურეობის პროგრამა--ლანჩუთის მუნიციპალიტეტში უპატრონო მიცვალებულთა სარიტუალო მომსახურებაზე დახმარება გაიცემა -250(ორასომოცდაათი) ლარის ოდენობით, ადმინისტრაციულ ერთეულში მერის წარმომადგენლის მომართვის და შესაბამისი დოკუმენტაციის წარმოდგენის შემდგომ ლანჩუთის მუნიციპალიტეტის მერის ბრძანების საფუძველზე. მიმდინარე წელს დაფინანსდა 1 სარიტუალო მომსახურება. ბიუჯეტი განისაზღვრა 2,5 ათ ლარით.

თავი III. ლანჩხუთის მუნიციპალიტეტის პრიორიტეტები და პროგრამები საშუალოვადიან პერიოდში

ინფრასტრუქტურის განვითარება

მუნიციპალიტეტის ეკონომიკური განვითარებისათვის აუცილებელ პირობას წარმოადგენს მუნიციპალური ინფრასტრუქტურის შემდგომი გაუმჯობესება და აღნიშნული მიმართულება ბიუჯეტის ერთ-ერთ მთავარ პრიორიტეტს წარმოადგენს. პრიორიტეტის ფარგლებში გაგრძელდება საგზაო ინფრასტრუქტურის მშენებლობა რეაბილიტაცია, წყლის სისტემების, გარე განათების ქსელის განვითარება და მუნიციპალიტეტში სხვა აუცილებელი კეთილმოწყობის ღონისძიებების დაფინანსება. პრიორიტეტის ფარგლებში განხორციელდება როგორც ახალი ინფრასტრუქტურის მშენებლობა, ასევე, არსებული ინფრასტრუქტურის მოვლა-შენახვა და დაფინანსდება მის ექსპლოატაციასთან დაკავშირებული ხარჯები.

ათასი ლარი

პროგრამული კოდი	პრიორიტეტი, პროგრამა, ქვეპროგრამა	2020 წლის პროექტი	2021 წლის პროგნოზი	2022 წლის პროგნოზი	2023 წლის პროგნოზი
02 00	ინფრასტრუქტურის განვითარება	988.6	901.0	913.5	927.3
02 01	საგზაო ინფრასტრუქტურა	100.0	-	-	-
02 01 02	გზების მიმდინარე შეკეთება	100.0			
02 02	წყლის სისტემების განვითარება	63.0	64.0	64.5	65.0
02 02 02	სასმელი წყლის სისტემის ექსპლოატაცია	63.0	63	64	65
02 03	გარე განათება	345.0	350.0	355.0	360.0
02 03 01	გარე განათების ქსელის ექსპლოატაცია	345.0	350	355	360
02 06	კეთილმოწყობის ღონისძიებები	105.0	106.0	107.0	109.5
02 06 04	შადრევან-აუზების ექსპლოატაცია, რეაბილიტაცია	5.0	6	7	7.5
02 06 05	სასაფლაობის მოვლა-პატრონობა	100.0	100	101	102
02 07	მუნიციპალური ტრანსპორტის განვითარება	25.6	26	27	27.8
02 08	საპროექტო დოკუმენტაციისა და საექსპორტო მომსახურების შესყიდვა	350.0	355.0	360.0	365.0

ქვეპროგრამის დასახელება	კოდი	გზების მიმდინარე შეკეთება	2020 წლის დაფინანსება ათას ლარში	2020-2023-წლების დაფინანსება ათას ლარში
	02 01 02		100.0	500.0
ქვეპროგრამის განმახორციელებელი სამსახური	ლანჩხუთის მუნიციპალიტეტის სივრცითი მოწყობისა და ინფრასტრუქტურის სამსახური			
ქვეპროგრამის აღწერა და მიზანი	საგზაო ინფრასტრუქტურის ექსპლოატაციის, მოვლა-შენახვის სამუშაოები ლანჩხუთის მუნიციპალიტეტის ტერიტორიაზე ყოველწლიურად მიმდინარეობს. სამუშაოები მოიცავს ასფალტირებული ქუჩების დაზიანებული მონაკვეთების აღდგენა-რეაბილიტაციას (ე.წ. ორმული შეკეთება); არასფალტირებული ქუჩების გრუნტის საფარის მოსწორებისა და მოხრეშვა-მოშანდაკებას; ზამთრის პერიოდში გზების თოვლისგან გაწმენდას და სტიქიური მოვლენების პრევენციის მიზნით სამუშაოების ჩატარებას. სამუშაოები შესაძლებელია განხორციელდეს საგზაო ინფრასტრუქტურის იმ მონაკვეთებზე, რომლებზეც წლის განმავლობაში გამოიკვეთება სამუშაოების შესრულების აუცილებლობა. ასევე, გზის გაწმენდითი სამუშაოები შესრულდება საჭიროების შესაბამისად			
მოსალოდნელი შედეგი	ქ. ლანჩხუთში, ასევე სოფლების დამაკავშირებელი გზებს ჩაუტარდა მიმდინარე შეკეთება (ორმული სამუშაოები, მოხრეშვა). შესრულებული სამუშაოები უსაფრთხოს გახდის ამ გზებზე გადაადგილებას. 2020 წელს რეაბილიტირებული გზებით საერთო ჯამში ისარგებლებს ადგილობრივი ქალაქ ლანჩხუთის და სოფლების მოსახლეები.			

პროგრამის დასახელება	კოდი	წყლის სისტემის განვითარება	2020 წლის დაფინანსება ათას ლარში	2020-2023-წლების დაფინანსება ათას ლარში
	02 02		63,0	256,5
პროგრამის განმახორციელებელი	ა(ა)პ - ლანჩხუთის მუნიციპალიტეტის კეთილმოწყობისა და მომსახურების ცენტრი			
პროგრამის აღწერა და მიზანი	<p>პროგრამა ითვალისწინებს ლანჩხუთის მუნიციპალიტეტის ტერიტორიაზე არსებული წყლის სისტემების სრულ რეაბილიტაციას და ახლის მოწყობას. მათ შორის, პრიორიტეტულია მოსახლეობის 24 საათიანი სასმელი წყლის უზრუნველყოფა წლის ნებისმიერ პერიოდში. რიგ შემთხვევებში პროგრამა ასევე მოიცავს, სარწყავი და სანიაღვრე არხების მოწყობა რეაბილიტაციას. პროგრამა ხორციელდება მუნიციპალიტეტის მთელ ტერიტორიაზე, როგორც ქალაქ ლანჩხუთში, ასევე მუნიციპალიტეტში შემავალ ყველა ადმინისტრაციულ ერთეულში.</p> <p>პროგრამის მიზანია:</p> <ul style="list-style-type: none"> - მუნიციპალიტეტის ყველა დასახლებაში არსებობდეს სასმელი წყლის 24 საათიანი მიწოდება; - მუნიციპალიტეტის ყველა ოჯახს გააჩნდეს შეუფერხებელი წვდომა და იღებდეს სასმელ წყალს; - წყლის სისტემების ექსპლოატაცია მიმდინარეობდეს უწყვეტ რეჟიმში და წარმოქმნილი გაუმართაობები აღმოფხვრილი იქნას დროულად. <p>წყლის სისტემის განვითარების პროგრამა შედგება 2 ქვეპროგრამისაგან. ესენია: სასმელი წყლის სისტემის ექსპლოატაციის ქვეპროგრამა და წყლის სისტემის რეაბილიტაციის ქვეპროგრამა. ექსპლოატაციის ქვეპროგრამის დაფინანსების წყაროა მუნიციპალიტეტის ბიუჯეტის საკუთარი შემოსულობები, ხოლო რეაბილიტაციის ქვეპროგრამა უმეტესწილად ფინანსდება სახელმწიფო ბიუჯეტის ფონდებიდან გამოყოფილი კაპიტალური ტრანსფერიდან. მიმდინარე ეტაპზე პროგრამის შედგება 1 ქვეპროგრამისაგან - სასმელი წყლის სისტემის ექსპლოატაციის ქვეპროგრამა.</p> <p>წყლის სისტემის განვითარების პროგრამა შინაარსის მიხედვით არის როგორც კაპიტალური/ინფრასტრუქტურული (წყლის სისტემის რეაბილიტაცია, ახლის მოწყობა), ასევე, მომსახურების (წყლის სისტემის ექსპლოატაცია). რაც შეეხება მის ხანგრძლივობას, იგი ინფრასტრუქტურულ ნაწილში წარმოადგენს მრავალწლიან, ხოლო მომსახურების ნაწილში მუდმივმოქმედ პროგრამას.</p>			

მოსალოდნელი შედეგი	<ul style="list-style-type: none"> - მუნიციპალიტეტის ყველა დასახლებაში არსებობს სასმელი წყლის 24 საათიანი გრაფიკი; - მუნიციპალიტეტის ყველა ოჯახს სასმელ წყალზე აქვს შეუფერხებელი წვდომა; - აღდგენილი და შეკეთებული წყლის სისტემები ფუნქციონირებს გამართულად; - წყლის სისტემაში პერიოდულად წარმოქმნილი შეფერხებები აღმოფხვრილია დროულად.
--------------------	---

ქვეპროგრამის დასახელება	კოდი	სასმელი წყლის სისტემის ექსპლუატაცია	2020 წლის დაფინანსება ათას ლარში	2020-2023-წლების დაფინანსება ათას ლარში
	02 02 02		63	256,5
ქვეპროგრამის განმახორციელებელი	ა(ა)იპ - ლანჩხუთის მუნიციპალიტეტის კეთილმოწყობისა და მომსახურების ცენტრი			
ქვეპროგრამის აღწერა და მიზანი	<p>ქალაქ ლანჩხუთის გარდა 15 ადმინისტრაციულ ერთეულში ხორციელდება სასმელი წყლის სისტემის სარეაბილიტაციო სამუშაოები კერძოდ: არსებული წყლის სისტემის მაგისტრალის გაწმენდა და დაზიანების აღმოფხვრა. რამდენიმე ადმინისტრაციულ ერთეულში შეძენილია წყლის ტუმბო და გენერატორი. ქვეპროგრამის ფარგლებში ხორციელდება და ფინანსდება შემდეგი ღონისძიებები:</p> <ul style="list-style-type: none"> - მწყობრიდან გამოსული წყლის მილების შეკეთება და გამოცვლა; - ამორტიზებული და დაზიანებული ტუმბოების შეკეთება, ახლით ჩანაცვლება; - საჭიროების შესაბამისად წყლის ახალი ტუმბოების შეძენა. <p>პროგრამის ფარგლებში დაფინანსდება 1 სამტატო ერთეული და 4 შტატგარეშე თანამშრომლის შრომის ანაზღაურების ხარჯები</p> <p>ქვეპროგრამის დაფინანსების წყაროა მუნიციპალური ბიუჯეტის საკუთარი შემოსულობები. შინაარსის ტიპის მიხედვით სასმელი წყლის სისტემების ექსპლუატაციის ქვეპროგრამა მიეკუთვნება მომსახურების მიწოდების ტიპის ქვეპროგრამას, პროგრამის ფარგლებში მომსახურება გაეწევა მუნიციპალიტეტში მცხოვრებ მოსახლეობას.</p>			
მოსალოდნელი შედეგი	აღდგენილი და შეკეთებული წყლის სისტემები ფუნქციონირებს გამართულად. პერიოდულად წარმოქმნილი შეფერხებები აღმოფხვრილია დროულად.			

პროგრამის დასახელება	კოდი	გარე განათება	2020 წლის დაფინანსება ათას ლარში	2020-2023-წლების დაფინანსება ათას ლარში
	02 03		345	1410
პროგრამის განმახორციელებელი	ა(ა)იპ - ლანჩხუთის მუნიციპალიტეტის კეთილმოწყობისა და მომსახურების ცენტრი			
პროგრამის აღწერა	<p>ღამის პერიოდში მუნიციპალიტეტში უსაფრთხო გადაადგილებისთვის და კომფორტული გარემოს შექმნისთვის მნიშვნელოვანი ადგილი უკავია გამართული გარე განათების ქსელის ფუნქციონირებას. მუნიციპალურ ბიუჯეტში წარმოდგენილი გარე განათების პროგრამის ფარგლებში სწორედ გარე განათების სისტემის განვითარებისა და ექსპლუატაციისათვის საჭირო ხარჯები ფინანსდება. დღეის მდგომარეობით მუნიციპალიტეტის ტერიტორიაზე გარე განათების ქსელი ფუნქციონირებს ქ. ლანჩხუთში და 15 ადმინისტრაციულ ერთეულში (დასახლებულ პუნქტში), გარე განათების ქსელით მოცულია მუნიციპალიტეტის დასახლებული ტერიტორიის 80%. გარე განათების სისტემა მოიცავს 1000-ზე მეტ განათებისა და ელექტროგაყვანილობის ბოძს, 6500-ზე მეტ სანათ წერტილს, 20000 გრძივ მეტრზე მეტ სადენს და სხვა დამხმარე ინფრასტრუქტურას. პროგრამის ასიგნებების მნიშვნელოვანი ნაწილი (დაახლოებით 180,0 ათასი ლარი ყოველწლიურად) ხმარდება მოხმარებული ელექტროენერჯის ანაზღაურებას.</p> <p>პროგრამა შედგება 2 ქვეპროგრამისაგან. ესენია:</p> <ul style="list-style-type: none"> - გარე განათების ქსელის ექსპლუატაცია; - კაპიტალური დაზანდებები გარე განათების სფეროში. <p>გარე განათების პროგრამა შინაარსის ტიპის მიხედვით არის როგორც კაპიტალური/ინფრასტრუქტურული ხასიათის, ასევე - მომსახურების. კაპიტალური ნაწილი მოიცავს გარე განათების ქსელის გაფართოება-გაუმჯობესების ღონისძიებებს, ხოლო მომსახურების ნაწილი - გარე განათების არსებული ქსელის ექსპლუატაციას (მ.შ. მოხმარებული ელექტროენერჯის ხარჯის ანაზღაურებას).</p> <p>ხანგრძლივობის მიხედვით, ექსპლუატაციის ნაწილში პროგრამა არის მუდმივმოქმედი, ხოლო ინფრასტრუქტურულ ნაწილში - მრავალწლიანი.</p> <p>2019 წლის ბიუჯეტიდან ასიგნებები გამოყოფილია მხოლოდ გარე განათების ქსელის ექსპლუატაციის ქვეპროგრამაზე. ექსპლუატაციის ხარჯების დაფინანსება ხორციელდება მუნიციპალური ბიუჯეტის საკუთარი შემოსავლებიდან, ხოლო კაპიტალური დანახარჯები უმეტესწილად გაიწევა სახელმწიფო</p>			

	ბიუჯეტიდან გამოყოფილი კაპიტალური ტრანსფერით.
პროგრამის საბოლოო მიზანი და მოსალოდნელი შედეგი	პროგრამის მიზანია მუნიციპალიტეტის ტერიტორიაზე მდგრადი გარე განათების სისტემის შექმნა, რომელიც მთელი წლის განმავლობაში, ნებისმიერ კლიმატურ პირობებში შეძლებს უზრუნველყოს გარე განათების სისტემის შეუფერხებელი ფუნქციონირება. შედეგად, მუნიციპალიტეტის ტერიტორიის ის ნაწილი, სადაც მოწყობილია გარე განათება ქსელი განათებული იქნება სრულად, ხოლო პერიოდულად წარმოქმნილი შეფერხებების აღმოფხვრა მოხდება ოპერატიულად. პროგრამის მიზანს ასევე წარმოადგენს მუნიციპალიტეტის დასახლებული ტერიტორიის სრულად მოცვა გარე განათებით.

ქვეპროგრამის დასახელება	კოდი	გარე განათების ქსელის ექსპლოატაცია	2020 წლის დაფინანსება ათას ლარში	2020-2023-წლების დაფინანსება ათას ლარში
	02 03 01		345	1410
ქვეპროგრამის განმახორციელებელი	ა(ა)იპ - ლანჩხუთის მუნიციპალიტეტის კეთილმოწყობისა და მომსახურების ცენტრი			
ქვეპროგრამის აღწერა და მიზანი	<p>დამის პერიოდში მუნიციპალიტეტში უსაფრთხო და კომფორტული გარემოს შექმნისთვის მნიშვნელოვანი ადგილი უკავია გარე განათებას. შესაბამისად საჭიროა მუნიციპალიტეტის ტერიტორიაზე არსებულის გარე განათების ქსელის გამართული ფუნქციონირება, მისი პერიოდული შეკეთება. დღეის მდგომარეობით მუნიციპალიტეტის ტერიტორიაზე გარე განათების ქსელი ფუნქციონირებს ქ. ლანჩხუთში, ასევე 15 ადმინისტრაციულ ერთეულში (დასახლებულ პუნქტში). ქვეპროგრამის ფარგლებში დაფინანსდება გარე განათების არსებული ქსელის ექსპლოატაცია, რომელიც მოიცავს შემდეგ ღონისძიებებს:</p> <ul style="list-style-type: none"> - მუნიციპალიტეტის ტერიტორიაზე არსებულ ქსელში მწყობრიდან გამოსული ნათურების გამოცვლა; - ამორტიზებული და დაზიანებული განათების ბოძების შეკეთება, ახლით ჩანაცვლება; - დაზიანებული სადენების აღდგენა, შეკეთება. <p>პროგრამა ასევე მოიცავს გარე განათების ქსელის მიერ მოხმარებული ელექტროენერჯის ხარჯის ანაზღაურებას (180,0 ათასი ლარი).</p>			
მოსალოდნელი შედეგი	გარე განათების სისტემა ფუნქციონირებს გამართულად. პერიოდულად წარმოქმნილი შეფერხებები აღმოფხვრილია დროულად. მუნიციპალიტეტში გარე განათების ქსელით მოცულია დასახლებული ტერიტორიების 80%.			

ქვეპროგრამის დასახელება	კოდი	სასაფლაოების მოვლა-პატრონობა	2020 წლის დაფინანსება ათას ლარში	2020-2023-წლების დაფინანსება ათას ლარში
	02 06 05		100	403
ქვეპროგრამის განმახორციელებელი	ა(ა)იპ - ლანჩხუთის მუნიციპალიტეტის კეთილმოწყობისა და მომსახურების ცენტრი			
ქვეპროგრამის აღწერა და მიზანი	<p>ქვეპროგრამის ფარგლებში ხორციელდება ქ. ლანჩხუთის ტერიტორიაზე არსებული 6 სასაფლაოს მოვლა-პატრონობას. კერძოდ: აგარაკი N1, აგარაკი N2, ლამისდელის, მაჩხვარეთის, ქალაქის (ატეკის), ორაგვის დელის სასაფლაო. ამ სასაფლაოების მთლიანი ფართობი შეადგენს 10800 კვ/მეტრს. ქვეპროგრამა ასევე მოიცავს ქალაქის ტერიტორიაზე არსებული განაშენებულიანი სკვერების დაცვის ღონისძიებებს.</p> <p>ქვეპროგრამის ფარგლებში ა(ა)იპ - ლანჩხუთის მუნიციპალიტეტის კეთილმოწყობისა და მომსახურების ცენტრის შესაბამისი განყოფილება უზრუნველყოფს:</p> <ul style="list-style-type: none"> - სასაფლაოების ღობის დაზიანებული მონაკვეთების შეკეთება და შეღებვას; - სასაფლაოების დაცვას მოთარეშე პირუტყვისაგან; - სასაფლაოების გაცეკვით და შეწამვლით სამუშაოების შესრულებას. <p>განყოფილება ასევე ახდეს განაშენებულიანი სკვერების დაცვას მოთარეშე პირუტყვისაგან. პროგრამის ფარგლებში ფინანსდება ხელშეკრულებით აყვანილ პირთა (მეველეები და სასაფლაოს ზედამხედველები) ხელფასებიც.</p>			

მოსალოდნელი შედეგი	შეკეთდება და შეიღობება სასაფლაოების ღობის დაზიანებული მონაკვეთები, შეკეთდება შესასვლელი ჭიშკრები; რამდენიმე ეტაპად შეიწამლება და გაიცელება სასაფლაოების ტერიტორიები. ასევე, 24 საათიან რეჟიმში განხორციელდება ქალაქის სკვერების დაცვა მოთარეშე პირუტყვისაგან.
--------------------	---

ქვეპროგრამის დასახელება	კოდი	მუნიციპალური ტრანსპორტის განვითარება	2020 წლის დაფინანსება ათას ლარში	2020-2023-წლების დაფინანსება ათას ლარში
	02 07		25,6	106,4
ქვეპროგრამის განმახორციელებელი	ა(ა)იპ - ლანჩხუთის მუნიციპალიტეტის კეთილმოწყობისა და მომსახურების ცენტრი			
ქვეპროგრამის აღწერა და მიზანი	მუნიციპალიტეტის მიერ იჯარით არის გაცემული ე.წ. სატრანსპორტო ხაზი, რომელზეც ქ.ლანჩხუთიდან სოფლების დამაკავშირებელი კერძო ტრანსპორტი გადაადგილდება. სატრანსპორტო ხაზის ფლობის საიჯარო ქირას კერძო სატრანსპორტო კომპანიები რიცხავენ ა(ა)იპ - ლანჩხუთის მუნიციპალიტეტის კეთილმოწყობისა და მომსახურების ცენტრის ანგარიშზე. ბიუჯეტიდან ქვეპროგრამის ფარგლებში გამოყოფილი ასიგნებები ხმარდება 4 საშტატო ერთეულს(ხელფასი, მიმდინარე ხარჯი), რომელთა მოვალეობაშიც შედის ზემოთმოყვანილი საკითხების ზედამხედველობა.			
მოსალოდნელი შედეგი	ქ. ლანჩხუთისა და სოფლების დამაკავშირებელი ტრანსპორტი გადაადგილდება და მგზავრებს ემსახურება შეუფერხებლად			

ქვეპროგრამის დასახელება	კოდი	საპროექტო დოკუმენტაციისა და საექსპორტო მომსახურების შესყიდვა	2020 წლის დაფინანსება ათას ლარში	2020-2023-წლების დაფინანსება ათას ლარში
	02 08		350	1430
ქვეპროგრამის განმახორციელებელი სამსახური	ლანჩხუთის მუნიციპალიტეტის სივრცითი მოსყობისა და ინფრასტრუქტურის სამსახური			
ქვეპროგრამის აღწერა და მიზანი	ქვეპროგრამის ფარგლებში ხორციელდება მუნიციპალიტეტში მიმდინარე ინფრასტრუქტურული პროექტების საპროექტო-სახარჯთაღრიცხვო დოკუმენტაციის შესყიდვა. ამასთან, იმ ხელშეკრულებებზე რომელთა ღირებულება არ აღემატება 50.0 ათას ლარს პროექტის შემდგენი ახორციელებს შესრულებული სამუშაოების ექსპერტიზას. ამ პროგრამის ფარგლებში ასევე ფინანსდება 50.0 ლარზე მეტი თანხის ინფრასტრუქტურული პროექტების ტექნიკური ზედამხედველობის (საექსპერტო მომსახურების) სამუშაოების შესყიდვა. პროგრამის მიზანია მუნიციპალიტეტის ტერიტორიაზე განსახორციელებელი ინფრასტრუქტურული პროექტებისათვის დროულად და კვალიფიციურად მოხდეს საპროექტო-სახარჯთაღრიცხვო დოკუმენტაციის შედგენა. ასევე, პროექტების განხორციელებისას ჩატარებული სამუშაოების ხარისხის უზრუნველყოფა მათზე მუდმივი ზედამხედველობის განხორციელების გზით. პროგრამის თანხების განკარგვა ხორციელდება რეგიონალურ დონეზე ჩატარებული კონსოლიდირებული ტენდერების საშუალებით.			
მოსალოდნელი შედეგი	ინფრასტრუქტურული პროექტების განსახორციელებლად საპროექტო-სახარჯთაღრიცხვო დოკუმენტაცია დროულად და კვალიფიციურად მომზადდება; შესრულებული ინფრასტრუქტურული პროექტების მაღალი ხარისხი, ისე რომ იგი აკმაყოფილებდეს პროექტით განსაზღვრულ და ქვეყანაში მოქმედი კანონმდებლობით დადგენილ სამშენებლო ნორმებს (სტანდერტებს)			

დასუფთავება და გარემოს დაცვა

პროგრამის ფარგლებში განხორციელდება გარემოს დასუფთავება და ნარჩენების გატანა, მწვანე ნარგავების მოვლა-პატრონობა, განვითარება, კაპიტალური დაბანდებები დასუფთავების

სფეროში, უპატრონო ცხოველების მოვლითი ღონისძიებები და მდინარეზე ნაგვის დამჭერის მოწყობა. დაფინანსდება აღნიშნულთან დაკავშირებული ხარჯები, უზრუნველყოფილი იქნება მუნიციპალიტეტის დასუფთავება, ნარჩენების გატანა, მწვანე ნარგავების მოვლა-პატრონობა, უპატრონო ცხოველების მოვლითი ღონისძიებები. შესაბამისად ქვეპროგრამის ფარგლებში გათვალისწინებულია ქალაქის სანიტარული წესრიგის შენარჩუნება და გაუმჯობესება; ნარჩენების სრული იზოლირება მოსახლეობისა და გარემოსაგან; მუნიციპალიტეტის ყოველდღიური დაგვა-დასუფთავება და ნარჩენების გატანა; ქალაქის ტერიტორიის კეთილმოწყობითი და გამწვანებითი სამუშაოები. ერთწლიანი და მრავალწლიანი ნარგავების დარგვა, სკვერებში ბალახის გათიბვა ქალაქისა და მუნიციპალიტეტის ტერიტორიაზე; მუნიციპალიტეტის ტერიტორიაზე არსებული მაწანწალა ძაღლების თავშესაფარში გადაყვანა.

ათას ლარში

პროგრამული კოდი	პრიორიტეტი, პროგრამა, ქვეპროგრამა	2020 წლის პროექტი	2021 წლის პროგნოზი	2022 წლის პროგნოზი	2023 წლის პროგნოზი
03 00	დასუფთავება და გარემოს დაცვა	1150.5	1211	1242	1273
03 01	დასუფთავება და ნარჩენების გატანა	1000	1050	1075	1100
03 02	მწვანე ნარგავების მოვლა-პატრონობა, განვითარება	145.5	155	160	165
03 04	უპატრონო ცხოველების მოვლითი ღონისძიებები	5	6.0	7.0	8.0

პროგრამის დასახელება	კოდი	დასუფთავება და ნარჩენების გატანა	2020 წლის დაფინანსება ათას ლარში	2020-2023-წლების დაფინანსება ათას ლარში
	03 01		1000	4225,0
პროგრამის განმახორციელებელი	ა(ა)იპ - ლანჩხუთის მუნიციპალიტეტის კეთილმოწყობისა და მომსახურების ცენტრი			
პროგრამის აღწერა და მიზანი	<p>ლანჩხუთის მუნიციპალიტეტში დასუფთავების ღონისძიებების განხორციელება ერთ-ერთ მნიშვნელოვან პრიორიტეტს წარმოადგენს. ამ მიზნით მუნიციპალიტეტი ნაყოფიერად თანამშრომლობს მუნიციპალური განვითარების ფონდთან, რომლის ფარგლებშიც მუნიციპალური განვითარების ფონდის სესხით განხორციელდა ნაგვის ურნების შექმნა. ასევე, მუნიციპალიტეტს გადმოეცა ნაგავშიდი მანქანები.</p> <p>დასუფთავების ღონისძიებებთან დაკავშირებული კაპიტალური ხარჯები ძირითადად გაიწევა მუნიციპალური ბიუჯეტის არასაკუთარი შემოსავლებიდან (სესხი, სახელმწიფო ფონდებიდან გამოყოფილი ტრანსფერი), ხოლო მიმდინარე ხარჯები, ისეთი როგორცაა ყოველდღიურად ნარჩენების მოგროვება და გატანა ნაგავსაყრელ პოლიგონზე ფინანსდება მუნიციპალური ბიუჯეტის საკუთარი შემოსავლებიდან, კერძოდ დასუფთავება და ნარჩენების გატანის პროგრამიდან.</p> <p>პროგრამის ფარგლებში ა(ა)იპ კეთილმოწყობისა და მომსახურების ცენტრი ახორციელებს ქალაქისა და მუნიციპალიტეტში შემავალ ადმინისტრაციული ერთეულებიდან ნაგვის ნარჩენების მოგროვებას და გატანას, რომელსაც ემსახურება 7 ერთეული ნაგვის გამტანი ავტომობილი. სამუშაოები ხორციელდება მუნიციპალიტეტის შემდეგ სოფლებში: ჯურყვეთი, ნიგვზიანი, გრიგოლეთი, ყვავილნარი, წყალწმინდა, ნინოშვილი, სუფსა, ჩოჩხათი, აცანა, მამათი, ჩიბათი, ლესა, ეწერი, შუხუთი, ნიგოთი. შეგროვებული ნარჩენები გადის ფოთის, ურეკის და ოზურგეთის (მერის) ნაგავსაყრელებზე.</p> <p>პროგრამის ფარგლებში მუნიციპალიტეტის ტერიტორიიდან ყოველდღიურად გადის 85 მ/კუბ ნარჩენი რაზეც ყოველდღიურად მუშაობს 4 ნაგავშიდი.</p> <p>ზღვის სეზონთან დაკავშირებით დასუფთავების სამსახური უზრუნველყოფს სანაპირო ზოლის</p>			

	<p>დაგვა დასუფთავებას და ყოველდღიურად (უმეტეს შემთხვევებში) ნაგავსაყრელებზე დამატებით გადის 45 მ/კუბ ნარჩენი.</p> <p>პროგრამიდან ასევე ფინანსდება მდინარე სუფსაზე არსებული ნაგავჩამკეტის გაწმენდითი სამუშაოები, რომლის ფარგლებშიც 2 დღეში ერთხელ ძრავიანაი ნავის საშუალებით ხორციელდება მდინარის გაწმენდითი სამუშაოები.</p> <p>პროგრამისთვის გამოყოფილ ასიგნებები ასევე მოიცავს ა(ა)იპ - ლანჩხუთის მუნიციპალიტეტის კეთილმოწყობისა და მომსახურების ცენტრის ადმინისტრაციულ ხარჯებს, მათ შორის, ხელშეკრულებით აყვანილ პერსონალის (მეზოოვები, მძღოლები, ზედამხედველები და სხვა) ხელფასებს.</p>
მოსალოდნელი შედეგი	<p>მთელი წლის მანძილზე შეუფერხებლად განხორციელდება ქალაქის ლანჩხუთის დასუფთავება და ქალაქიდან ნარჩენების გატანა; დასუფთავდება მუნიციპალიტეტის სხვა ტერიტორიები და მათ შორის ზღვის სანაპირო. ასევე, გაგრძელდება მდინარე სუფსის ნაგავჩამკეტის გაწმენდითი სამუშაოები</p>

პროგრამის დასახელება	კოდი	მწვანე ნარგავების მოვლა-პატრონობა, განვითარება	2020 წლის დაფინანსება ათას ლარში	2020-2023-წლების დაფინანსება ათას ლარში
	03 02		145,5	625,5
პროგრამის განმახორციელებელი	ა(ა)იპ - ლანჩხუთის მუნიციპალიტეტის კეთილმოწყობისა და მომსახურების ცენტრი			
პროგრამის აღწერა და მიზანი	<p>პროგრამის ფარგლებში ხორციელდება მუნიციპალიტეტის ტერიტორიაზე არსებული პარკებისა და სკვერების მოვლა-პატრონობა. კერძოდ, სკვერებსა და გამწვანებულ ტერიტორიებზე ტარდება მწვანე ნარგავების მოვლისა და აღდგენის ღონისძიებები, ნიადაგის მომზადება, დასუფთავება, ერწლიანი და მრავალწლიანი ნარგავების დარგვა, მორწყვა, შეწამვლა და საჭიროების შემთხვევაში შხამქიმიკატების შეტანა.</p> <p>პროგრამის ფარგლებში ასევე ფინანსდება ქალაქ ლანჩხუთის ტერიტორიის კეთილმოწყობითი და გამწვანებითი ღონისძიებები.</p> <p>პროგრამის ფარგლებში ხორციელდება 9 საშტატო ერთეულისა და ხელშეკრულებით აყვანილ პირთა ხელფასების დაფინანსება.</p>			
მოსალოდნელი შედეგი	<p>ქალაქისა და მუნიციპალიტეტის ტერიტორიებზე დაირგვება ერთწლიანი და მრავალწლიანი ნარგავები; მოხდება მათი მორწყვა, შხამ ქიმიკატების შეტანა და ნიადაგის გაფხვიერება. განხორციელდება ქალაქისა და მუნიციპალიტეტის ტერიტორიაზე არსებული სკვერებისა და გზის ნაპირის გაცეღვითი სამუშაოები.</p>			

ქვეპროგრამის დასახელება	კოდი	უპატრონო ცხოველების მოვლითი ღონისძიებები	2020 წლის დაფინანსება ათას ლარში	2020-2023-წლების დაფინანსება ათას ლარში
	03 04		5,0	26,0
ქვეპროგრამის განმახორციელებელი	ა(ა)იპ - ლანჩხუთის მუნიციპალიტეტის კეთილმოწყობისა და მომსახურების ცენტრი			
ქვეპროგრამის აღწერა და მიზანი	<p>პროგრამის ფარგლებში, მოსახლეობის უსაფრთხოების დაცვის მიზნით, ხორციელდება ლანჩხუთის მუნიციპალიტეტის ადმინისტრაციული ერთეულებში არსებული მაწანწალა ძაღლების თავშესაფარში გადაყვანა</p>			
მოსალოდნელი შედეგი	<p>ლანჩხუთის მუნიციპალიტეტის ტერიტორიიდან გაყვანილი იქნება მაწანწალა ძაღლები</p>			

განათლება

მომავალი თაობების აღზრდის მიმართულებით დაწყებითი და ზოგადი განათლების გარდა მნიშვნელოვანი როლი ენიჭება ასევე სკოლამდელ განათლებას, რაც თვითმმართველი ერთეულის საკუთარ უფლებამოსილებებს განეკუთვნება და

შესაბამისად მუნიციპალიტეტის ერთ-ერთ პრიორიტეტს წარმოადგენს, რომლის ფარგლებში მომდევნო წლებში განხორციელდება საბავშვო ბაღების ფუნქციონირებისათვის საჭირო ხარჯების დაფინანსება, ინვენტარით უზრუნველყოფა.

(ათ. ლარი)

პროგრამული კოდი	პრიორიტეტი, პროგრამა, ქვეპროგრამა	2020 წლის პროექტი	2021 წლის პროგნოზი	2022 წლის პროგნოზი	2023 წლის პროგნოზი
04 00	განათლება	2,518.0	2,619.0	2,720.0	2,821.0
04 01	სკოლამდელი დაწესებულებების ფუნქციონირება	2,500.0	2600	2700	2800
04 03	განათლების ღონისძიებები	18.0	19	20	21

პროგრამის დასახელება	კოდი	სკოლამდელი დაწესებულებების ფუნქციონირება	2020 წლის დაფინანსება ათას ლარში	2020-2023-წლების დაფინანსება ათას ლარში
	04 01		2 500,0	10600
პროგრამის განმახორციელებელი	ა(ა)იპ - სკოლამდელი საგანმანათლებლო-სააღმზრდელო ცენტრი			
პროგრამის აღწერა და მიზანი	<p>საქართველოს ორგანული კანონის „ადგილობრივი თვითმმართველობის კოდექსის“ მიხედვით ადრეული და სკოლამდელი აღზრდისა და განათლების დაწესებულებების შექმნა და მათი ფუნქციონირების უზრუნველყოფა მუნიციპალიტეტის საკუთარ (ექსკლუზიურ) უფლებამოსილებას წარმოადგენს. ამავე კანონის მიხედვით ასევე აკრძალულია მუნიციპალიტეტის მართვაში არსებულ ადრეული და სკოლამდელი აღზრდისა და განათლების საჯარო დაწესებულებებში სასწავლო-აღმზრდელობითი მომსახურებისა და კვებითი მომსახურებისათვის გადასახადის, ტარიფის ან სხვა საფასურის შემოღება.</p> <p>შესაბამისად, მუნიციპალიტეტი ვალდებულია უზრუნველყოს სკოლამდელი აღზრდის დაწესებულებების შეუფერხებელი ფუნქციონირებისათვის საჭირო ფინანსების გამოყოფა და ყველა სხვა ღონისძიების გატარება. ლანჩხუთის მუნიციპალიტეტის ერთ-ერთ ძირითად პრიორიტეტს სწორედ მუნიციპალიტეტში მცხოვრები ბავშვების ასაკის ბავშვებისათვის სკოლამდელი აღზრდის დაწესებულებების ხელმისაწვდომობა წარმოადგენს. დღეის მდგომარეობით ლანჩხუთის მუნიციპალიტეტის ტერიტორიაზე ფუნქციონირებს 21 სკოლამდელი აღზრდის დაწესებულება სადაც სააღმზრდელო პროცესს გადის 1250-ზე მეტი ბავშვი. ბავშვბაღებში ჯამში დასაქმებულია 100 აღმზრდელი და ადმინისტრაციული პერსონალი. „სკოლამდელი დაწესებულებების ფუნქციონირების“ პროგრამის მიზანია:</p> <p>ბავშვბაღებში სრულფასოვანი სააღმზრდელო გარემოს შექმნა, სადაც დაცული იქნება „ადრეული და სკოლამდელი აღზრდისა და განათლების შესახებ“ საქართველოს კანონის მოთხოვნები და საქართველოს მთავრობის 2017 წლის 30 ოქტომბრის #488 დადგენილებით დამტკიცებული ადრეული და სკოლამდელი აღზრდისა და განათლების სახელმწიფო სტანდარტები;</p> <p>ბავშვბაღებში სანიტარული და ჰიგიენური ნორმების დაცვა, რომელიც შესაბამისობაში იქნება საქართველოს მთავრობის 2017 წლის 27 ოქტომბრის #485 დადგენილებით დამტკიცებული ტექნიკური რეგლამენტის დადგენილ ნორმებთან;</p> <p>ბავშვბაღებში მატერიალურ ტექნიკური ბაზის გაუმჯობესება;</p> <p>ბავშვბაღებში კვების ორგანიზებისა და რაციონის ნორმების დაცვა, რომელიც შესაბამისობაში იქნება საქართველოს მთავრობის 2017 წლის 30 ოქტომბრის #487 დადგენილებით დამტკიცებული ტექნიკური რეგლამენტის დადგენილ ნორმებთან;</p> <p>ძირითადი აქტივების მიმდინარე შეკეთება და მოვლა-შენახვა;</p> <p>ბავშვბაღებში დასაქმებული პერსონალის შრომითი პირობების გაუმჯობესება.</p> <p>ა(ა)იპ - სკოლამდელი საგანმანათლებლო-სააღმზრდელო ცენტრის თანამშრომელთათვის შესაბამის სამუშაო პირობების შექმნა</p>			

მოსალოდნელი შედეგი	<p>ლანჩხუთის მუნიციპალიტეტის სკოლამდელი აღზრდის დაწესებულებები სააღმზრდელო პროცესის წარმართვისათვის უზრუნველყოფილი იქნება შესაბამისი პირობებით, მათ შორის: სააღმზრდელო დაწესებულებებში დაცული იქნება სახელმწიფოს მიერ დადგენილი სტანდარტების უმეტესობა, დაცული იქნება სანიტარული და ჰიგიენური, კვების ორგანიზებისა და კვების რაციონის ნორმები; სააღმზრდელო დაწესებულებებში და ა(ა)იპ - სკოლამდელი საგანმანათლებლო-სააღმზრდელო ცენტრში დასაქმებული ადმინისტრაციული და სააღმზრდელო პერსონალი უზრუნველყოფილი იქნება სამუშაო პირობებით. მუნიციპალიტეტში არსებული სკოლამდელი აღზრდის დაწესებულებების მომსახურებით წლის გამავლობაში სარგებლებს მუნიციპალიტეტში მცხოვრები 1250-ზე მეტი შესაბამისი ასაკის ბავშვი, რაც მუნიციპალიტეტში მცხოვრები ამ ასაკის ბავშვების 70%-ს შეადგენს</p>
--------------------	--

პროგრამის დასახელება	კოდი	განათლების ხელშეწყობა	2020 წლის დაფინანსება ათას ლარში	2020-2023-წლების დაფინანსება ათას ლარში
	04 03		18.0	78.0
პროგრამის განმახორციელებელი სამსახური	ლანჩხუთის მუნიციპალიტეტის მერიის განათლების, კულტურის, სპორტისა და ახალგაზრდულ საქმეთა სამსახური			
პროგრამის აღწერა და მიზანი	<p>პროგრამა ითვალისწინებს, ინტელექტუალური და შემეცნებითი პროექტების თანადაფინანსებას; საგანმანათლებლო სფეროში მოღვაწე ადამიანების სხვადასხვა შემეცნებით და საგანმანათლებლო ღონისძიებებში მონაწილეობის მიზნით, ტრანსპორტირებით უზრუნველყოფას; ერთიან ეროვნულ და სამაგისტრო გამოცდებზე მოპოვებული 100% გრანტის მფლობელთა ფულადი ჯილდოთი წახალისებას ;</p> <p>ლანჩხუთის მუნიციპალიტეტის საჯარო სკოლების ოქროს და ვერცხლის მედალოსანთა წახალისებას ფულადი ჯილდოთი;</p> <p>სხვადასხვა სახის საგანმანათლებლო, შემეცნებით, პროფესიულ, სადღესასწაულო დღეებზე, მოსწავლე-ახალგაზრდებისა და საგანმანათლებლო სფეროში მოღვაწე წარმატებული და ღვაწლმოსილი ადამიანების ფულადი ჯილდოთი, სხვადასხვა პრიზითა თუ ფასიანი საჩუქრით წახალისებას.</p>			
მოსალოდნელი შედეგი	პროგრამის განხორციელების შედეგად დაფინანსება სხვადასხვა საგანმანათლებლო პროექტი, შესაძლებელი იქნება საგანმანათლებლო ღონისძიებებზე ტრანსპორტირებით უზრუნველყოფა, წარმატებული მოსწავლეებისა და საგანმანათლებლო სფეროში მოღვაწე ღვაწლმოსილი ადამიანების წახალისება.			

კულტურა, ახალგაზრდობა და სპორტი

მუნიციპალიტეტის ინფრასტრუქტურული და ეკონომიკური განვითარების პარალელურად აუცილებელია ხელი შეეწყოს კულტურული ტრადიციების დაცვას და ამ ტრადიციების ღირსეულ გაგრძელებას. ამასთანავე ერთ-ერთი პრიორიტეტია ახალგაზრდების მრავალმხრივი (როგორც სულიერი, ისე ფიზიკური თვალსაზრისით) განვითარების ხელშეწყობა და მათში ცხოვრების ჯანსაღი წესის დამკვიდრება.

შესაბამისად, მუნიციპალიტეტი განაგრძობს კულტურული ღონისძიებების ფინანსურ მხარდაჭერას, წარმატებული სპორტსმენების ხელშეწყობას და შესაბამისი პირობების შექმნას რათა ნიჭიერმა ბავშვებმა და ახალგაზრდებმა შეძლონ მათი სპორტული შესაძლებლობების გამოვლინება, ასევე ახალგაზრდებში ცხოვრების ჯანსაღი წესის წახალისების მიზნით გასატარებელი ღონისძიებების ჩატარება.

პროგრამული კოდი	პრიორიტეტი, პროგრამა, ქვეპროგრამა	2020 წლის პროექტი	2021 წლის პროგნოზი	2022 წლის პროგნოზი	2023 წლის პროგნოზი
05 00	კულტურა, ახალგაზრდობა და სპორტი	2,225.2	2,293.7	2,347.4	2,508.1
05 01	სპორტის სფეროს განვითარება	1,053.0	1,078.0	1,105.0	1,138.0

პროგრამული კოდი	პრიორიტეტი, პროგრამა, ქვეპროგრამა	2020 წლის პროექტი	2021 წლის პროგნოზი	2022 წლის პროგნოზი	2023 წლის პროგნოზი
05 01 01	სპორტული დაწესებულებების ხელშეწყობა	1,033.0	1,055.0	1,080.0	1,110.0
05 01 01 01	სპორტული ცენტრის ხელშეწყობა	513.0	520.0	525.0	530.0
05 01 01 03	სტადიონის ფუნქციონირება	160.0	165.0	165.0	170.0
05 01 01 04	ქალთა სპორტის განვითარება	130.0	135.0	145.0	155.0
05 01 01 05	საფეხბურთო სკოლის ხელშეწყობა	230.0	235.0	245.0	255.0
05 01 02	სპორტული ღონისძიებები	20.0	23.0	25.0	28.0
05 02	კულტურის სფეროს განვითარება	1,162.2	1,203.7	1,229.4	1,355.1
05 02 01	კულტურის სფეროს დაწესებულებების ხელშეწყობა	1,108.2	1,145.6	1,170.0	1,295.0
05 02 01 01	კულტურის დაწესებულებათა გაერთიანების ხელშეწყობა	800.0	835.6	855.0	975.0
05 02 01 02	სახელოვნებო განათლების ხელშეწყობა	308.2	310.0	315.0	320.0
05 02 02	კულტურის ღონისძიებები	14.0	18.1	19.4	20.1
05 02 04	რელიგიური ორგანიზაციების ხელშეწყობა	40.0	40.0	40.0	40.0
05 03	ახალგაზრდობის მხარდაჭერა	10.0	12.0	13.0	15.0

ქვეპროგრამის დასახელება	კოდი	სპორტული ცენტრის ხელშეწყობა	2020 წლის დაფინანსება ათას ლარში	2020-2023-წლების დაფინანსება ათას ლარში
	05 01 01 01		513.0	2088.0
ქვეპროგრამის განმახორციელებელი	ა(ა)იპ ლანჩხუთის მუნიციპალიტეტის სპორტული ცენტრი			
ქვეპროგრამის აღწერა და მიზანი	<p>სპორტული ცენტრი აერთიანებს 11 სპორტულ მიმართულებას, ესენია: ფეხბურთი (200 ბავშვი); თვისუფალი ჭიდაობა (28 ბავშვი); ქართული ჭიდაობა (20 ბავშვი); ბერძნულ-რომაული ჭიდაობა (35 ბავშვი); რაგბი (45 ბავშვი); ცურვა (36 ბავშვი); მაგიდის ჩოგბურთი (24 ბავშვი); კარატე (60 ბავშვი); ჭადრაკი (37 ბავშვი); კალათბურთი (40 ბავშვი) და გოგონათა ფეხბურთი (25 ბავშვი). სულ ცენტრში სპორტის სახეობებს ეუფლება 550 ბავშვი, რომელთაც სამწვრთნელო პროცესი უტარდებათ კვირაში 3-ჯერ. სპორტულ ცენტრში დასაქმებულია ჯამში 103 ადამიანი, მათ შორის, 60 ტექნიკური და ადმინისტრაციული პერსონალი და 43 მწვრთნელი. ცენტრის აღსაზრდელები პერიოდულად გადიან სპორტულ შეკრებებს, მონაწილეობას დებულობენ სპორტულ შეჯიბრებებში და ტურნირებში როგორც საქართველოს მასშტაბით ასევე საზღვარგარეთ.</p> <p>ქვეპროგრამის მიზანია:</p> <ul style="list-style-type: none"> - ხელი შეუწყოს მოზარდებში ჯანსაღი ცხოვრების წესის დამკვიდრებას; - მეტი მოზარდის ჩართვას სპორტში, რათა ნაკლები დრო დარჩეთ ქუჩისათვის; - მუნიციპალიტეტის სპორტული შედეგების წარმოჩენა ქვეყნის მასშტაბით. 			
მოსალოდნელი შედეგი	სპორტული ცენტრი მთელი წლის მანძილზე ფუნქციონირებს შეუფერხებლად; ყველა მსურველი დაკმაყოფილებულია ცენტრის მომსახურებით; მუნიციპალიტეტში მცხოვრები მოზარდებისათვის ხემისაწვდომია სპორტული წრეებით სარგებლობა;			

ქვეპროგრამის დასახელება	კოდი	სტადიონის ფუნქციონირება	2020 წლის დაფინანსება ათას ლარში	2020-2023-წლების დაფინანსება ათას ლარში

	05 01 01 03		160.0	660.0
ქვეპროგრამის განმახორციელებელი სამსახური	ლანჩხუთის მუნიციპალიტეტის მერიის საფინანსო სამსახური			
ქვეპროგრამის აღწერა და მიზანი	ქვეპროგრამის ფარგლებში ხორციელდება ლანჩხუთის საფეხბურთო სტადიონის ფუნქციონირების ხარჯების დაფინანსება. მუნიციპალიტეტის ბიუჯეტიდან თანხები სუბსიდიის სახით მიეცემა მუნიციპალიტეტის შპს „ლანჩხუთს“, რომელიც შემდგომ ახორციელებს სტადიონის მოვლა-პატრონობის ღონისძიებებს. სუბსიდიის ხარჯები ხმარდება შპს-ს თანამშრომელთა ხელფასების, სტადიონის კომუნალური ხარჯების ანაზღაურებას, ბიუჯეტთან ანგარიშწორებას(ქონების გადასახადი) და სტადიონის ფუნქციონირებისათვის სხვა აუცილებელ ხარჯების დაფინანსებას. ქვეპროგრამის მიზანია წლის ნებისმიერ პერიოდში ლანჩხუთის საფეხბურთო სტადიონის მზადყოფნის უზრუნველყოფა დაგეგმილი მატჩებისათვის			
მოსალოდნელი შედეგი	მუნიციპალური საფეხბურთო სტადიონი შეუფერხებლად მასპინძლობს ყველა სპორტულ ღონისძიებას			

ქვეპროგრამის დასახელება	კოდი	ქალთა სპორტის განვითარება	2020 წლის დაფინანსება ათას ლარში	2020-2023-წლების დაფინანსება ათას ლარში
	05 01 01 04		130	565.0
ქვეპროგრამის განმახორციელებელი სამსახური	ლანჩხუთის მუნიციპალიტეტის მერიის საფინანსო სამსახური			
ქვეპროგრამის აღწერა და მიზანი	პროგრამის ფარგლებში ხორციელდება ლანჩხუთის ქალთა საფეხბურთო კლუბის „ლანჩხუთის ლანჩხუთი“-ს დაფინანსება. მუნიციპალიტეტის ბიუჯეტიდან თანხები სუბსიდიის სახით მიეცემა მუნიციპალიტეტის შპს „ლანჩხუთის ლანჩხუთს“, საიდანაც ხორციელდება კლუბის ხარჯების დაფინანსება. სუბსიდიის ხარჯები ხმარდება ფეხბურთელებისა და მწვრთნელების ხელფასებს, შეკრებებს და სამწვრთნელო პროცესს, ეროვნულ ჩემპიონატში მონაწილეობისთვის აუცილებელი ხარჯების ანაზღაურებას და შპს-ს ადმინისტრაციული პერსონალის ხელფასს. პროგრამის მიზანია ქალთა საფეხბურთო გუნდის წარმატებული ასპარეზობა ეროვნულ და შემდგომ საერთაშორისო ასპარეზზე			
მოსალოდნელი შედეგი	ეროვნულ ჩემპიონატში საპრიზო ადგილის დაკავება			

ქვეპროგრამის დასახელება	კოდი	საფეხბურთო სკოლის ხელშეწყობა	2020 წლის დაფინანსება ათას ლარში	2020-2023-წლების დაფინანსება ათას ლარში
	05 01 01 05		230	965,0
ქვეპროგრამის განმახორციელებელი სამსახური	ა(ა)იპ ლანჩხუთის მუნიციპალიტეტის საფეხბურთო სკოლა			
ქვეპროგრამის აღწერა და მიზანი	სპორტულ სკოლაში ფუნქციონირებს ფეხბურთის 6 ჯგუფი, რომელშიც გაერთიანებულია და ვარჯიშობს 180 ბავშვი, რომელთაც სამწვრთნელოპროცესი უტარდებათ კვირაში 3-4 ჯერ. სკოლაში დასაქმებულია ჯამში 33 ადამიანი , მათ შორის 26 ტექნიკური და 7 ადმინისტრაციული პერსონალი და 15 მწვრთნელი . სკოლის აღსაზრდელები მონაწილეობას ღებულობენ სპორტულ შეჯიბრებებში და ტურნირებში საქართველოს მასშტაბით-ქვეპროგრამის მიზანია. -ხელი შეუწყოს მოზარდებში ჯანსაღი ცხოვრების წესის დამკვიდრებას; -მეტი მოზარდის ჩართვას სპორტში, რათა ნაკლები დრო დარჩეს ქუჩისთვის მუნიციპალიტეტის სპორტული შედეგების წარმოჩენა ქვეყნის მასშტაბით			
მოსალოდნელი შედეგი	სპორტული სკოლა მთელი წლის მანძილზე ფუნქციონირებს შეუფერხებლად; ყველა მსურველი დაკმაყოფილებულია სკოლის მომსახურებით; მუნიციპალიტეტში მცხოვრები მოზარდებისათვის ხელმისაწვდომია ფეხბურთის ჯგუფებით სარგებლობა			

ქვეპროგრამის დასახელება	კოდი	სპორტული ღონისძიებები	2020 წლის დაფინანსება ათას ლარში	2020-2023-წლების დაფინანსება ათას ლარში
	05 01 02		20,0	96
ქვეპროგრამის განმახორციელებელი სამსახური	ლანჩხუთის მუნიციპალიტეტის მერიის განათლების, კულტურის, სპორტისა და ახალგაზრდულ საქმეთა სამსახური			
ქვეპროგრამის აღწერა და მიზანი	<p>პროგრამის ფარგლებში ხორციელდება:</p> <p>ლანჩხუთის მუნიციპალიტეტში სხვადასხვა სახის სპორტული ღონისძიებების და აქტივობების ორგანიზება, მასში მონაწილე სპორტსმენებისა და ახალგაზრდების დაჯილდოება ფასიანი საჩუქრებით;</p> <p>ოლიმპიადის, მსოფლიოს, ევროპის და საქართველოს ოფიციალური ჩემპიონატების საპრიზო (I,II,III) ადგილებზე გასული, ლანჩხუთის მუნიციპალიტეტის სახელით მოასპარევე სპორტსმენებისა და მწრთველების წახალისება ფულადი ჯილდოთი;</p> <p>ღვაწლმოსილი ვეტერანი სპორტსმენების (წარსული ლანჩხუთის მუნიციპალიტეტის სახელით მოასპარევე წარმატებული ვეტერანი სპორტსმენი) დაჯილდოება ფულადი და ფასიანი საჩუქრებით;</p> <p>სხვადასხვა სპორტულ ღონისძიებებზე სპორტსმენებისა და მწრთველების ტრანსპორტირებაში დახმარება;</p> <p>პროექტები: სასკოლო სპორტული ოლიმპიადის და სპორტი ბარიერების გარეშე, რომლებშიც მონაწილეობას ღებულობენ ლანჩხუთის მუნიციპალიტეტის საჯარო და საბაზო სკოლები.</p> <p>პროგრამის მიზანია:</p> <p>ჯანსაღი ცხოვრების წესის პოპულარიზაცია; მოზარდების ჩართვა მასობრივი სპორტის სახეობებში; წარმატებული ახალგაზრდა და ვეტერანი სპორტსმენების დაჯილდოება</p>			
მოსალოდნელი შედეგი	მუნიციპალიტეტის ტერიტორიაზე ჩატარებულია სხვადასხვა სპორტული ღონისძიებები, მათ შორის: სასკოლო სპორტული ოლიმპიადის, სპორტ ბარიერების გარეშე, ევროპის სპორტის კვირეული და სხვა; ფულადი და ფასიანი საჩუქრებით დაჯილდოებულია ახალგაზრდა წარმატებული და ღვაწლმოსილი ვეტერანი სპორტსმენები			

ქვეპროგრამის დასახელება	კოდი	კულტურის დაწესებულებათა გაერთიანების ხელშეწყობა	2020 წლის დაფინანსება ათას ლარში	2020-2023-წლების დაფინანსება ათას ლარში
	05 02 01 01		800.0	3465.6
ქვეპროგრამის განმახორციელებელი სამსახური	ა(ა)პ - ლანჩხუთის მუნიციპალიტეტის კულტურის დაწესებულებათა გაერთიანება			
ქვეპროგრამის აღწერა და მიზანი	<p>ქვეპროგრამის ფარგლებში ფინანსდება ლანჩხუთის მუნიციპალიტეტის ტერიტორიაზე მოქმედი 4 კულტურის სახლი, 5 მუნიციპალური მუზეუმი, 18 ბიბლიოთეკა და ე. ნინოძევის სახელობის სახალხო თეატრი.</p> <p>კულტურის სახლებში გაერთიანებულია სხვადასხვა მიმართულებები, ქორეოგრაფიული წრეები, ფოლკლორული ანსამბლები, ბავშვთა საესტრადო წრეები. ამ წრეების სწავლების პროგრამებში მონაწილეობს 400 აღსაზრდელი, ფოლკლორული სიმღერისა და ცეკვის ანსამბლებში ჩართულია 100-მდე მონაწილე. დაფინანსება 315,8 ათასი ლარი.</p> <p>მუნიციპალურ მუზეუმებში დღეის მდგომარეობით განთავსებულია 19000 ექსპონატი. წლის განმავლობაში ვიზიტორთა რაოდენობა საშუალოდ შეადგენს 2000-ს. დაფინანსება 138,3 ათასი ლარი.</p> <p>მუნიციპალიტეტის 18 ბიბლიოთეკაში წიგნის ფონდი შეადგენს 112000 ერთეულს. ბიბლიოთეკების მომსახურებით სარგებლობს მუნიციპალიტეტის დაახლოებით 2000 მოსახლე. დაფინანსება 110,6 ათასი ლარი.</p> <p>მუნიციპალიტეტში ფუნქციონირებს ე. ნინოძევის სახელობის სახალხო თეატრი და მასთან არსებული თოჯინების თეატრი. 2018 წელს თეატრში გაიმართა 1 დრამატული სპექტაკლის პრემიერა, აღდგა და განახლდა წინა წლებში დადგმული 3 სპექტაკლი. თოჯინების თეატრში დაიდგა 2 ახალი წამოდგენა, თოჯინების თეატრი ასევე ახორციელებს გასვლით წარმოდგენებს. დაფინანსება 96,1 ათასი ლარი.</p> <p>მუნიციპალიტეტის კულტურის დაწესებულებათა გაერთიანების ხელშეწყობის ქვეპროგრამის მიზანია: მოსახლეობაში ტრადიციული კულტურის პოპულარიზაცია, შემოქმედებითი უნარების განვითარება; თეატრალური სფეროსადმი, ბიბლიოთეკებისა და მუზეუმებისადმი მოსახლეობის დაინტერესების ზრდა და ჩართულობის გაზრდა</p>			

მოსალოდნელი შედეგი	მუნიციპალიტეტის ტერიტორიაზე მოქმედი კულტურის დაწესებულებები ფუნქციონირებენ შეუფერხებლად. კულტურის სახლების მიერ სრულად არის დაკმაყოფილებული ქორეოგრაფიულ, ფოლკლორულ და საესტრადო წრეებზე მუნიციპალიტეტში მცხოვრები ბავშვებისა და მოზარდების მოთხოვნა. თეატრებში იდგმება სპექტაკლები. ბიბლიოთეკები და მუზეუმები საკუთარი მომსახურებას სთავაზობენ მსურველებს. ა(ა)იპ-ის ადმინისტრაციული პერსონალი უზრუნველყოფილია სამუშაო პირობებით (ხელფასი და სხვა)
--------------------	---

ქვეპროგრამის დასახელება	კოდი	სახელოვნებო განათლების ხელშეწყობა	2020 წლის დაფინანსება ათას ლარში	2020-2023-წლების დაფინანსება ათას ლარში
	05 02 01 02		308.2	1253.2
ქვეპროგრამის განმახორციელებელი სამსახური	ა(ა)იპ - ლანჩხუთის მუნიციპალიტეტის სახელოვნებო სკოლათა გაერთიანება			
ქვეპროგრამის აღწერა და მიზანი	<p>ქვეპროგრამის ფარგლებში ფინანსდება ლანჩხუთის მუნიციპალიტეტის ტერიტორიაზე მოქმედი დაწყებითი სამუსიკო განათლების 2 და დაწყებითი სამხატვრო განათლების 1 სკოლა.</p> <p>სამუსიკო სკოლებში გაერთიანებულია საფორტეპიანო, თეორიული, ვიოლინოს, ხალხური საკრავების, კლასიკური გიტარის და სხვა მიმართულებები. სამუსიკო სკოლებში დაწყებით სამუსიკო განათლებას იღებს ლანჩხუთის მუნიციპალიტეტში მცხოვრები 319 ბავშვი. სკოლებში დასაქმებულია რაოდენობა შეადგენს (ადმინისტრაციული პერსონალი და პედაგოგები) 39 თანამშრომელს. დაფინანსება 177.7 ათასი ლარი.</p> <p>სამხატვრო სკოლაში ბავშვები ეუფლებიან ფერწერას, ხატვას, კომპოზიციას, ქანდაკებას, გობელენს, ვიტრაჟს და ხატწერას. სამხატვრო სკოლაში დაწყებით სამხატვრო განათლებას იღებს მუნიციპალიტეტში მცხოვრები 150 ბავშვი. სკოლაში სულ დასაქმებული 18 თანამშრომელი, მათ შორის, 15 პედაგოგი. სკოლის დაფინანსება 77,6 ათასი ლარი.</p> <p>პროგრამის ფარგლებში ასევე ფინანსდება ა(ა)იპ - ლანჩხუთის მუნიციპალიტეტის სახელოვნებო სკოლათა გაერთიანების მიმდინარე ხარჯები (ადმინისტრაციული პერსონალის ხელფასი) 33.6 ათასი ლარი.</p> <p>სახელოვნებო განათლების ხელშეწყობის ქვეპროგრამის მიზანია: შემოქმედებითი მიდრეკილების განვითარებისა და კულტურული მემკვიდრეობის შესწავლისათვის შესაბამისი პირობების შექმნა; განსაკუთრებული მუსიკალური ნიჭით დაჯილდოვებული მოსწავლეების გამოვლენა; სიმღერის, ფოლკლორის, სხვადასხვა ინსტრუმენტებზე შემსწავლელი წრეები ჩამოყალიბება; კულტურული ღონისძიებების ჩატარება მუნიციპალიტეტის მთელს ტერიტორიაზე; ფასიანი, საქველმოქმედო ღონისძიებების მოწყობა; მონაწილეობის მიღება ფესტივალებში, კონკურსებში, ფორუმებში როგორც საქართველოში ისე საზღვარგარეთ.</p>			
მოსალოდნელი შედეგი	მუნიციპალიტეტის ტერიტორიაზე მოქმედი სამუსიკო სკოლები და სამხატვრო სკოლა წლის განმავლობაში ფუნქციონირებენ შეუფერხებლად. სრულად არის დაკმაყოფილებული სამხატვრო და სამუსიკო დაწყებით განათლებაზე მუნიციპალიტეტში მცხოვრები ბავშვებისა და მოზარდების მოთხოვნა. სკოლების აღსაზრდელები მონაწილეობენ მუნიციპალიტეტის ტერიტორიაზე ჩატარებულ კულტურულ ღონისძიებებში, ასევე ქვეყნის მასშტაბით ჩატარებულ კონკურსებსა და ფესტივალებში			

ქვეპროგრამის დასახელება	კოდი	კულტურის ღონისძიებები	2020 წლის დაფინანსება ათას ლარში	2020-2023-წლების დაფინანსება ათას ლარში
	05 02 02		14,0	71.6
ქვეპროგრამის განმახორციელებელი სამსახური	ლანჩხუთის მუნიციპალიტეტის მერიის, განათლების, კულტურის, სპორტისა და ახალგაზრდულ საქმეთა სამსახური			

ქვეპროგრამის აღწერა და მიზანი	<p>პროგრამა ითვალისწინებს ლანჩხუთის მუნიციპალიტეტში სადღესასწაულო დღეებზე ღონისძიებების, ფესტივალების, ფორუმების, საქველმოქმედო აქციების, ლიტერატურულ-შემოქმედებითი სადამოების ორგანიზებას;</p> <p>კულტურული პროექტების თანადაფინანსებას;</p> <p>კულტურის სფეროში მოღვაწე ადამიანების, წარმატებული შემოქმედებითი ჯგუფების და ახალგაზრდების წახალისებას;</p> <p>კულტურული მემკვიდრეობის დაცვას და შენარჩუნებას;</p> <p>კულტურის სფეროში მოღვაწე ადამიანების, კულტურულ ღონისძიებებში მონაწილეობის მიზნით ტრანსპორტირებით უზრუნველყოფას.</p>
მოსალოდნელი შედეგი	<p>პროგრამის განხორციელების შედეგად შესაძლებელი იქნება მასობრივი ღონისძიებების ორგანიზება, მუნიციპალიტეტის ტურისტული პოტენციალის ზრდა, ადგილობრივი შემოქმედებითი ჯგუფების პოპულარიზაცია და მოსახლეობის კულტურულ ცხოვრებაში ჩართულობის ზრდა;</p> <p>კულტურული მემკვიდრეობის შენარჩუნება, პატივისცემა და განვითარება;</p> <p>პროგრამის განხორციელების შედეგად მოხდება კულტურის სფეროში მოღვაწე ადამიანების შემოქმედების წარმოჩენა, შედეგად გაიზრდება შემოქმედებით სფეროში მოღვაწე ადამიანების მოტივაცია.</p>

ქვეპროგრამის დასახელება	კოდი	ახალგაზრდობის მხარდაჭერა	2020 წლის დაფინანსება ათას ლარში	2020-2023-წლების დაფინანსება ათას ლარში
	05 03		10,0	50,0
ქვეპროგრამის განმახორციელებელი სამსახური	ლანჩხუთის მუნიციპალიტეტის მერიის განათლების, კულტურის, სპორტისა და ახალგაზრდულ საქმეთა სამსახური			
ქვეპროგრამის აღწერა და მიზანი	<p>პროგრამის ფარგლებში ხორციელდება შემდეგი პროექტები:</p> <p>შშმ პირთა უფლებების დაცვის დღისადმი მიძღვნილი ღონისძიება საქართველოში;</p> <p>დაუნის სინდრომის საერთაშორისო დღისადმი მიძღვნილი ღონისძიება;</p> <p>შშმ პირთა უფლებების დაცვის საერთაშორისო დღისადმი მიძღვნილი ღონისძიება საქართველოში;</p> <p>ახალგაზრდული პროექტები მომართვიანობის მიხედვით;</p> <p>პროგრამის მიზანია ლანჩხუთის მუნიციპალიტეტის ახალგაზრდების მიერ წარმოდგენილი სხვადასხვა პროექტის ფინანსური მხარდაჭერა, თავისუფალი დროის ეფექტურად და შინაარსიანად ხარჯვის ორგანიზება, მუნიციპალიტეტის ახალგაზრდობის ინტელექტუალური, ფიზიკური და სულიერი პოტენციალის გამოვლენა, ინოვაციური იდეების მქონე საინიციატივო ჯგუფების ხელშეწყობა.</p>			
მოსალოდნელი შედეგი	შშმ პირების საზოგადოებაში ჩართვის ხელშეწყობა; მუნიციპალიტეტის მერიაში წარმოდგენილი პროექტების დაფინანსება, რომლებიც დაკავშირებულია ახალგაზრდულ პოლიტიკასთან			

მოსახლეობის ჯანმრთელობის დაცვა და სოციალური უზრუნველყოფა

მოსახლეობის ჯანმრთელობის დაცვის ხელშეწყობა და მათი სოციალური დაცვა მუნიციპალიტეტის ერთ-ერთ მთავარ პრიორიტეტს წარმოადგენს. მუნიციპალიტეტი არსებული რესურსების ფარგლებში განაგრძობს სოციალურად დაუცველი მოსახლეობის სხვადასხვა დახმარებებით და შეღავათების უზრუნველყოფას. სახელმწიფო ბიუჯეტიდან გამოყოფილი მიზნობრივი ტრანსფერის ფარგლებში განაგრძობს საზოგადოებრივი ჯანმრთელობის დაცვის მიზნით სხვადასხვა ღონისძიებების განხორციელებას, რაც უზრუნველყოფს მუნიციპალიტეტის მოსახლეობის ჯანმრთელობის დაცვას სხვადასხვა გადამდები და ინფექციური დაავადებისაგან.

პროგრამის დასახელება	კოდი	საზოგადოებრივი ჯანმრთელობისა და უსაფრთხო გარემოს უზრუნველყოფა	2020 წლის დაფინანსება ათას ლარში	2020-2023-წლების დაფინანსება ათას ლარში
----------------------	------	---	----------------------------------	---

	06 01 01		125.0	500.0
პროგრამის განმახორციელებელი	ა.ა.ი.პ ლანჩხუთის საზოგადოებრივი ჯანდაცვის ცენტრი			
პროგრამის აღწერა	<p>მუნიციპალიტეტის საზოგადოებრივი ჯანდაცვის სისტემის წინაშე მდგარი ამოცანების შესრულება არსებული რეალობებისადმი მიდგომების ახლებურად გააზრებას და რადიკალურ გარდაქმნებს ითხოვს. საზოგადოებრივი ჯანდაცვის პრობლემათა გადაჭრა მოსახლეობის მომსახურების მრავალფეროვნებაში, არსებულ პირობებთან ადაპტირებაში, ჯანმრთელობისათვის მოსალოდნელი საფრთხეებისა და რისკების თავიდან აცილებაში მდგომარეობს. თვითმმართველი ერთეულების უფლებამოსილებები საზოგადოებრივი ჯანმრთელობის სფეროში არის: ა) საგანმანათლებლო, სააღმზრდელო და საგანმანათლებლო-სააღმზრდელო დაწესებულებებში სანიტარიული და ჰიგიენური ნორმების დაცვის ზედამხედველობა; ბ) მუნიციპალიტეტის ტერიტორიაზე დაავადებების გავრცელების პრევენციის მიზნით დერატიზაციის, დეზინსექციისა და დეზინფექციის ღონისძიებათა ორგანიზება; გ) საგანმანათლებლო, სააღმზრდელო და საგანმანათლებლო-სააღმზრდელო დაწესებულებებში პრევენციული ღონისძიებების განხორციელების ხელშეწყობა; დ) მუნიციპალიტეტის ტერიტორიაზე განთავსებულ საზოგადოებრივი მნიშვნელობის დაწესებულებებში სანიტარიული ნორმების დაცვის ზედამხედველობა, მათ შორის, საზოგადოებრივი მნიშვნელობის დაწესებულებებში ესთეტიკური და კოსმეტიკური პროცედურების განმახორციელებელ დაწესებულებებში ინფექციების პრევენციისა და კონტროლის სანიტარიული ნორმების დაცვის კონტროლი; ე) პროფილაქტიკური აცრების ეროვნული კალენდრით განსაზღვრული იმუნოპროფილაქტიკისათვის საქართველოს შრომის, ჯანმრთელობისა და სოციალური დაცვის სამინისტროს მიერ მიწოდებული მასალების მიღების, შენახვისა და განაწილების უზრუნველყოფა სამედიცინო მომსახურების მიმწოდებლებისათვის; ვ) პრევენციული და ეპიდემიოლოგიური კონტროლის ღონისძიებების გატარება ეპიდსაშიშროებისას; ზ) მუნიციპალიტეტის ტერიტორიაზე პირველადი ეპიდკვლევის ხელშეწყობა; თ) „ტუბერკულოზის კონტროლის შესახებ“ საქართველოს კანონით მათთვის განსაზღვრული უფლებამოსილებების განხორციელება.</p> <p>პროგრამა შედგება შემდეგი ქვეპროგრამებისაგან:</p> <ol style="list-style-type: none"> 1 ეპიდზედამხედველობა (მათ შორის ტუბერკულოზის კონტროლის პროგრამა) (მაღარიისა და პარაზიტოლოგიურ დაავადებათა კონტროლი) 2 იმუნოზაცია. 3 ცხოვრების ჯანსაღი წესის განვითარების ხელშეწყობა 4 მუნიციპალიტეტის ტერიტორიაზე განთავსებულ საზოგადოებრივი მნიშვნელობის დაწესებულებებში სანიტარიული ნორმების დაცვის ზედამხედველობა. 			
პროგრამის მიზანი	მეთვალყურეობა მუნიციპალიტეტის მოსახლეობის ჯანმრთელობაზე, ჯანმრთელობის რისკებისა და საგანგებო სიტუაციების მონიტორინგი და რეაგირება;			
მოსალოდნელი შედეგი	მოსახლეობის ჯანმრთელობის შენარჩუნება და საგანგებო სიტუაციების ლოკალიზება			

სოციალური დაცვა

პროგრამა ითვალისწინებს მუნიციპალიტეტის ტერიტორიაზე მცხოვრები მოსახლეობის სხვადასხვა ფენებისათვის გარკვეული შეღავათებითა და სოციალური დახმარებების უზრუნველყოფას. მზრუნველობამოკლებულთათვის უფასო კვებითა და ფართით უზრუნველყოფას, დემოგრაფიული მდგომარეობის გაუმჯობესების მიზნით მრავალშვილიანი ოჯახების დახმარებას, სხვა სოციალური პროგრამებს, რომლებიც უზრუნველყოფს მუნიციპალიტეტის მოსახლეობის სოციალური მდგომარეობის გაუმჯობესებას.

პროგრამული კოდი	პრიორიტეტი, პროგრამა, ქვეპროგრამა	2020 წლის პროექტი	2021 წლის პროგნოზი	2022 წლის პროგნოზი	2023 წლის პროგნოზი
06 00	ჯანმრთელობის დაცვა და სოციალური უზრუნველყოფა	701.8			

პროგრამული კოდი	პრიორიტეტი, პროგრამა, ქვეპროგრამა	2020 წლის პროექტი	2021 წლის პროგნოზი	2022 წლის პროგნოზი	2023 წლის პროგნოზი
			719.8	748.2	781.7
06 01	ჯანმრთელობის დაცვა	125.0	125.0	125.0	125.0
06 01 01	საზოგადოებრივი ჯანმრთელობისა და უსაფრთხო გარემოს უზრუნველყოფა	125.0	125	125	125
06 01 02	ჯანდაცვის ობიექტების რეაბილიტაცია	-			
06 02	სოციალური დაცვა	576.8	594.8	623.2	656.7
06 02 01	ბიკარბონატული ჰემოდიალიზით-თირკმლის ქრონიკული უკმარისობით დაავადებულთა სამედიცინო დაწესებულებაში ტრანსპორტირების ხარჯი	38.8	39.8	39.8	39.8
06 02 02	მრავალშვილიანი ოჯახების დახმარების პროგრამა	36.0	36.1	37.5	39
06 02 03	სამკურნალო და საოპერაციო ხარჯებით დახმარების პროგრამა	92.0	100	110	115
06 02 04	ცენტრ „ივანანას“ თანადაფინანსების პროგრამა"	13.0	13	13	13
06 02 05	მოსწავლეთა ტრანსპორტირების მომსახურების პროგრამა	7.6	7.6	7.6	7.6
06 02 06	მზრუნველობამოკლებულთა უფასო კვებით უზრუნველყოფა	90.0	90	100	120
06 02 07	იძულებით გადაადგილებულ პირთა დახმარების პროგრამა	15.3	16	17	18
06 02 08	ომის მონაწილე ვეტერანებისა და მათი ოჯახების დახმარების პროგრამა	56.6	58	58	58
06 02 09	მძიმე საცხოვრებელ პირობებში მყოფი ოჯახების დროებითი თავშესაფრით უზრუნველყოფის პროგრამა	67.0	70	70	70
06 02 10	„გამარჯვებულ ქალთა კლუბის“ სარეაბილიტაციო პროგრამა"	37.2	40	40	42
06 02 11	100 და მეტი წლის ხანდაზმულ პირთა დახმარების პროგრამა	1.5	2	2	2
06 02 12	მძიმე საცხოვრებელ პირობებში, უბედური შემთხვევისა და სტიქიური მოვლენების შედეგად დაზარალებული ოჯახებისათვის ერთჯერადი დახმარების პროგრამა	50.0	50	55	58
06 02 13	უპატრონო მიცვალებულთა სარიტუალო მომსახურების პროგრამა	2.5	2.5	2.5	2.5

პროგრამული კოდი	პრიორიტეტი, პროგრამა, ქვეპროგრამა	2020 წლის პროექტი	2021 წლის პროგნოზი	2022 წლის პროგნოზი	2023 წლის პროგნოზი
06 02 14	ერთჯერადი სოციალური დახმარების პროგრამა	19.5	20	21	22
06 02 15	მედიკამენტის შეძენაზე დახმარების პროგრამა	15.0	15	15	15
06 02 16	შშმ პირის სტატუსის მქონე ბენეფიციართა სარეაბილიტაციო კურსის დაფინანსების პროგრამა	9.8	9.8	9.8	9.8
06 02 17	ბავშვთა ადრეული განვითარების ხელშეწყობისა და ბავშვთა რეაბილიტაცია/აბილიტაციის ქვეპროგრამით მოსარგებლე შშმ ბავშვების და მათი თანმხლები პირების ტრანსპორტირების დაფინანსების პროგრამა	25.0	25	25	25

პროგრამის დასახელება	კოდი	ბიკარბონატული ჰემოდიალიზი-თირკმლის ქრონიკული უკმარისობით დაავადებულთა სამედიცინო დაწესებულებაში ტრანსპორტირების დაფინანსების პროგრამა	2020 წლის დაფინანსება ათას ლარში	2020-2023-წლების დაფინანსება ათას ლარში
	06 02 01		38,8	158.2
პროგრამის განმახორციელებელი სამსახური	ლანჩხუთის მუნიციპალიტეტის მერიის სოციალური და ჯანდაცვის სამსახური			
პროგრამის აღწერა და მიზანი	ლანჩხუთის მუნიციპალიტეტის ტერიტორიაზე რეგისტრირებული თირკმლის უკმარისობით დაავადებულთათვის სატრანსპორტო ხარჯის გამოყოფა პროგრამული დიალიზის ჩასატარებლად კვირაში სამჯერ, 2018 წლის მაჩვენებლით პროგრამით სარგებლობდა 20 ბენეფიციარი (144 ლარი თითო ბენეფიციარზე).			
მოსალოდნელი შედეგი	დაავადებულთა სასიცოცხლო მნიშვნელობის მკურნალობის ჩატარების ხელშეწყობა. ბენეფიციარების ჯანმრთელობის მდგომარეობის სტაბილიზაცია.			

პროგრამის დასახელება	კოდი	მრავალშვილიანი ოჯახების დახმარების პროგრამა	2020 წლის დაფინანსება ათას ლარში	2020-2023-წლების დაფინანსება ათას ლარში
	06 02 02		36	148.6
პროგრამის განმახორციელებელი სამსახური	ლანჩხუთის მუნიციპალიტეტის მერიის სოციალური და ჯანდაცვის სამსახური			
პროგრამის აღწერა და მიზანი	ლანჩხუთის მუნიციპალიტეტში რეგისტრირებული მრავალშვილიანი ოჯახები რომელთაც ჰყავთ 4 და მეტი 18 წლამდე ასაკის შვილი, ყოველთვიურად თითოეულ ბავშვზე მიიღებენ 25 ლარს. პროგრამით ისარგებლებს ის ოჯახები რომლებიც არ არიან სოციალური შემწეობის მიმღები. პროგრამის მიზანია მრავალშვილიანი ოჯახების ფინანსური ხელშეწყობა.			
მოსალოდნელი შედეგი	მრავალშვილიანი ოჯახების მატერიალური მდგომარეობის გაუმჯობესება. კერძოდ, პროგრამით შესაძლებელი იქნება ყოველწლიურად 30 მრავალშვილიანი ოჯახის ფინანსური დახმარება			

პროგრამის დასახელება	კოდი	სამკურნალო და საოპერაციო ხარჯებით დახმარების პროგრამა	2020 წლის დაფინანსება ათას ლარში	2020-2023-წლების დაფინანსება ათას ლარში
	06 02 03		92.0	417

პროგრამის განმახორციელებელი სამსახური	ლანჩხუთის მუნიციპალიტეტის მერიის სოციალური და ჯანდაცვის სამსახური
პროგრამის აღწერა და მიზანი	<p>ლანჩხუთის მუნიციპალიტეტში რეგისტრირებულ ბენეფიციარებს, რომელთაც ესაჭიროება ოპერაციული ჩარევა ან ქიმიოთერაპიის კურსის დაფინანსება და სადაზღვევოს მიერ არ უნაზღაურდება, ან მკურნალობის თანხა უნაზღაურდება ნაწილობრივ, სამედიცინო დაწესებულების ანგარიშზე ჩაერიცხება წარმოდგენილი ღირებულების 50%, მაგრამ არაუმეტეს 1000 (ათასი) ლარისა. ასევე შეჭირვებულ მოქალაქეების გადაუდებელი სამედიცინო დახმარების სადაზღვევო პროგრამით დაუფინანსებელი თანხის თანადაფინანსება 50%-მაგრამ არაუმეტეს 1000 (ათასი) ლარისა. პროგრამით ისარგებლებენ 0-დან 150 000-ი სარეიტინგო ქულის მქონე ბენეფიციარები.</p> <p>შენიშვნა: ისეთ განსაკუთრებულ შემთხვევებში, როგორცაა სასწრაფო (გადაუდებელი) სამედიცინო ოპერაციების, სასწრაფო (გადაუდებელი) ქიმიოთერაპიის თანადაფინანსება, უნადლო ანგარიშსწორებით (ინვოისით წარმოდგენილი ასანაზღაურებელი თანხა არაუმეტეს 400 ლარისა) - რომელიც არ ჯდება მერიის თანადაფინანსების პროგრამაში, მერის ინდივიდუალური ადმინისტრაციული სამართლებრივი აქტით შესაძლებელია განხორციელდეს სარეიტინგო ქულის წარმოდგენის გარეშე. ადმინისტრაციული ერთეულში მერის წარმომადგენლისა და საკრებულოს წევრის შუამდგომლობის საფუძველზე. 2019 წლის მაჩვენებლით პროგრამით ისარგებლა 438 ბენეფიციარმა.</p>
მოსალოდნელი შედეგი	პროგრამით მოსარგებლე ბენეფიციარების ჯანმრთელობის მდგომარეობის გაუმჯობესება

პროგრამის დასახელება	კოდი	სარეაბილიტაციო ცენტრ "ივენანას" თანადაფინანსების პროგრამა	2020 წლის დაფინანსება ათას ლარში	2020-2023-წლების დაფინანსება ათას ლარში
	06 02 04		13	52
პროგრამის განმახორციელებელი სამსახური	ლანჩხუთის მუნიციპალიტეტის მერიის სოციალური და ჯანდაცვის სამსახური			
პროგრამის აღწერა და მიზანი	<p>ქვეყანაში შემუშავდა და მუშაობს სილატაკის ზღვარს ქვემოთ მყოფი ბავშვებისათვის "სოციალური რეაბილიტაციის ბავშვზე ზრუნვის სახელმწიფო პროგრამა. ლანჩხუთის მუნიციპალიტეტში ამ მიზნით დაფუძნებულია არასამთავრობო ორგანიზაცია, სარეაბილიტაციო ცენტრი "ივენანას". პროგრამას ერთი მხრივ აფინანსებს ცენტრალური ბიუჯეტი, საქართველოს ოკუპირებული ტერიტორიებიდან დევნილთა, შრომის, ჯანმრთელობისა და სოციალური დაცვის სამინისტრო ვაუჭერული პრინციპით. ცენტრს დამატებით ესაჭიროება კომუნალური და მიმდინარე ხარჯების დაფინანსება. პროგრამის ფარგლებში დაფინანსებული იქნება ელექტრო-ენერჯის, ბუნებრივი აირის და წყლის გადასახადები, დაფინანსდება ცენტრისათვის ყოველთვიურად ჰიგიენისა და ყოველთვიური მოხმარების საგნების ღირებულება. ცენტრში ირიცხება 24 მზრუნველობამოკლებული ბავშვი.</p>			
მოსალოდნელი შედეგი	ყოველწლიურად სოციალურად დაუცველი 24 ბავშვის ფსიქო-სოციალური რეაბილიტაციის ხელშეწყობა			

პროგრამის დასახელება	კოდი	მოსწავლეთა ტრანსპორტირების პროგრამა	2020 წლის დაფინანსება ათას ლარში	2020-2023-წლების დაფინანსება ათას ლარში
	06 02 05		7.6	30.4
პროგრამის განმახორციელებელი სამსახური	ლანჩხუთის მუნიციპალიტეტის მერიის სოციალური და ჯანდაცვის სამსახური			
პროგრამის აღწერა და მიზანი	<p>პროგრამის ფარგლებში მუნიციპალიტეტის მიერ ხორციელდება ლანჩხუთის მუნიციპალიტეტის სოფლებში მცხოვრები მოსწავლეების ტრანსპორტირება სასულიერო გიმნაზიამდე და უკან, ვინაიდან აღნიშნულ ტერიტორიაზე არ ფუნქციონირებს სამგზავრო ტრანსპორტი. აღნიშნული პროგრამით სარგებლობს ერთი სკოლა (სასულიერო გიმნაზია. სულ 44 მოსწავლე).</p>			

მოსალოდნელი შედეგი	მოსწავლეების ტრანსპორტით ხელშეწყობა. პროგრამა ხელს უწყობს ბავშვების ჯანმრთელობასა და განათლების სრულფასოვნად მიღებას. ყოველწლიურად პროგრამით შესაძლებელი იქნება -44 მოსწავლის დახმარება.
--------------------	--

პროგრამის დასახელება	კოდი	მზრუნველობამოკლებულთა უფასო კვებით უზრუნველყოფის პროგრამა	2020 წლის დაფინანსება ათას ლარში	2020-2023-წლების დაფინანსება ათას ლარში
	06 02 06		90,0	400
პროგრამის განმახორციელებელი სამსახური	ლანჩუთის მუნიციპალიტეტის მერიის სოციალური და ჯანდაცვის სამსახური			
პროგრამის აღწერა და მიზანი	ქ ლანჩუთის ადმინისტრაციულ ერთეულში რეგისტრირებული უკიდურესად შეჭირვებული მოხუცებისა და შეზღუდული შესაძლებლობის მქონე პირთა დღეში ერთჯერადად კვება უფასო სასადილოში და მუნიციპალიტეტის სხვადასხვა ადმინისტრაციულ ერთეულებში ბენეფიციართათვის კვირაში ორჯერ საკვების მიწოდება ოჯახში.			
მოსალოდნელი შედეგი	უკიდურესად შეჭირვებული მოხუცებისა და შეზღუდული შესაძლებლობის მქონე პირთა საკვების ხელმისაწვდომობაზე მდგომარეობის გაუმჯობესება პროგრამით შესაძლებელი იქნება 105 ბენეფიციარის კვებით უზრუნველყოფა			

პროგრამის დასახელება	კოდი	იძულებით გადაადგილებულ პირთა დახმარების პროგრამა	2020 წლის დაფინანსება ათას ლარში	2020-2023-წლების დაფინანსება ათას ლარში
	06 02 07		15.3	66.3
პროგრამის განმახორციელებელი სამსახური	ლანჩუთის მუნიციპალიტეტის მერიის სოციალური და ჯანდაცვის სამსახური			
პროგრამის აღწერა და მიზანი	დევენილთა ოჯახები, რომლებიც რეგისტრირებული არიან ლანჩუთის მუნიციპალიტეტში, ერთჯერადად მიეცემათ საშუალება მერქნის შესაძენი თანხა 250 (ორასი) ლარის ოდენობით. ლანჩუთის მუნიციპალიტეტში სულ რეგისტრირებულია ასეთი 59 ოჯახი (192 დევნილი).			
მოსალოდნელი შედეგი	დევენილთა ოჯახების ფინანსური შესაძლებლობების გაზრდა ზამთრის პერიოდში გათბობის უზრუნველყოფისათვის			

პროგრამის დასახელება	კოდი	ომის ვეტერანებისა და მათი ოჯახების დახმარების პროგრამა	2020 წლის დაფინანსება ათას ლარში	2020-2023-წლების დაფინანსება ათას ლარში
	06 02 08		56.6	230.6
პროგრამის განმახორციელებელი სამსახური	ლანჩუთის მუნიციპალიტეტის მერიის სოციალური და ჯანდაცვის სამსახური			

<p>პროგრამის აღწერა და მიზანი</p>	<p>რეგისტრირებული ომის ვეტერანებისა და მათი ოჯახების დახმარება. გარდაცვლილი ომის მონაწილის ოჯახისათვის დახმარების აღმოჩენა, კერძოდ სარიტუალო მომსახურებისას ფინანსური დახმარება 250 (ორასოცდაათი) ლარის ოდენობით. ასევე მე-2 მსოფლიო ომის მონაწილეთათვის ერთჯერადად დახმარების გაწევა 9 მაისთან დაკავშირებით (თითოეულს 300 ლარის ოდენობით) დღეის მდგომარეობით არის 4 ბენეფიციარი). საქართველოს ტერიტორიული მთლიანობისათვის დაღუპული მეომრების ოჯახებისათვის 27 სექტემბერს (სოხუმის დაცემის დღესთან დაკავშირებით 11 ბენეფიციარი) 8 აგვისტოს (აგვისტოს ომთან დაკავშირებით, 3 ვეტერანი) ოსეთის კონფლიქტების დროს დაღუპული (ერთი ვეტერანი) 300 ლარით დახმარება (15 ვეტერანი სულ 4 500 ლარი). საქართველოს ტერიტორიული მთლიანობისათვის ომის შემდგომ გარდაცვლილი ვეტერანების ოჯახების, საქართველოს ტერიტორიული მთლიანობისათვის ომში მონაწილე ვეტერანთა, სხვა სახელწიფოთა ტერიტორიაზე საბრძოლო მოქმედების ვეტერანების შეჭირვებული ოჯახების (70 ბენეფიციარი), რომელთა ოჯახების სარეიტინგო ქულა არ აღემატება 130 000-ს და საქართველოს ტერიტორიული მთლიანობისათვის ბრძოლაში დაღუპული მეომრების ოჯახების ყოველთვიურად 50 ლარით დახმარება. პირველი და მეორე ჯგუფის შშმ ვეტერანებისათვის ყოველთვიურად 100 ლარით დახმარება (2 ვეტერანი საჭიროებს 2400 ლარს); მე-2 მსოფლიო ომის მონაწილეთათვის ყოველთვიურად 50 ლარით დახმარება (4 ვეტერანი). დედის დღესთან 3 მარტთან დაკავშირებით დაღუპული მეომრების დედების დასაჩუქრება 200 ლარით (15 ვეტერანის დედა 3000 ლარი) ომში დაღუპული მეომრების საპატივცემლოდ მუნიციპალიტეტის ადმინისტრაციულ ერთეულში გამართულ ღონისძიებებთან დაკავშირებით საჩუქრის გადაცემა და წლის განმავლობაში დაგეგმილ ღონისძიებებზე ვეტერანთა საფლავების ყვავილებით შესამკობად თაიგულების და გვირგვინების შექმნა (1 000 ლარი). აგვისტოს ომში გორის მუნიციპალიტეტის სოფ. შინდისში გმირულად დაღუპული მეომრების ოჯახის წევრების ტრანსპორტირების ხარჯი 700 ლარი</p>
<p>მოსალოდნელი შედეგი</p>	<p>ვეტერანებისა და მათი ოჯახების თანადგომა. მათი საყოფაცხოვრებო პირობების გაუმჯობესება. პროგრამით შესაძლებელი იქნება ყოველწლიურად 80 ოჯახის დახმარება.</p>

პროგრამის დასახელება	კოდი	მძიმე საცხოვრებელ პირობებში მყოფი ოჯახების დროებითი თავშესაფრით უზრუნველყოფის პროგრამა	2020 წლის დაფინანსება ათას ლარში	2020-2023-წლების დაფინანსება ათას ლარში
პროგრამის განმახორციელებელი სამსახური	06 02 09		67	277.0
პროგრამის აღწერა და მიზანი		<p>ლანჩხუთის მუნიციპალიტეტში რეგისტრირებული ხანძარისა და მეწყერისაგან დაზარალებული, ასევე საცხოვრებლად უვარგისი სახლების მქონე ოჯახების დროებითი თავშესაფრით უზრუნველყოფა. ბენეფიციარებზე ბინის ქირის გადახდა თვეში არაუმეტეს 100 (ასი) ლარისა. ამავე პროგრამის ფარგლებში ძალადობის მსხვერპლ ქალთა დროებითი თავშესაფრით უზრუნველყოფა.</p>		
მოსალოდნელი შედეგი		<p>ხანძარისა და მეწყერისაგან დაზარალებული, ასევე საცხოვრებლად უვარგისი სახლების მქონე ოჯახების, ძალადობის მსხვერპლ ქალთა დროებითი თავშესაფრით უზრუნველყოფა. მათი საყოფაცხოვრებო პირობების გაუმჯობესება. პროგრამით შესაძლებელი იქნება 60 ოჯახის დახმარება.</p>		

პროგრამის დასახელება	კოდი	ლანჩხუთის რეგიონალური ორგანიზაციის „გამარჯვებულ ქალთა კლუბი“- ს სარეაბილიტაციო თანადაფინანსების პროგრამა, ბუძუს კიბოს დიაგნოზით ნაოპერაციები ქალებისათვის	2020 წლის დაფინანსება ათას ლარში	2020-2023-წლების დაფინანსება ათას ლარში
პროგრამის განმახორციელებელი სამსახური	06 02 10		37.2	159.2
		<p>ლანჩხუთის მუნიციპალიტეტის მერიის სოციალური და ჯანდაცვის სამსახური</p>		

პროგრამის აღწერა და მიზანი	განსაკუთრებული მნიშვნელობა ენიჭება ნაადრევ ეტაპზე კიბოს დიაგნოზით ნაოპერაციები ქალების მხარდაჭერას მათი შემდგომი რეაბილიტაციის მიზნით. პროგრამა ითვალისწინებს სამედიცინო კვლევებს კლუბის წევრი ქალბატონებისათვის, სარეაბილიტაციო ვარჯიშების ტრენინგს, ფსიქოლოგიურ ტრენინგს, მონაწილეობას სხვადასხვა კულტურული ღონისძიებებში. გასულ წელს პროგრამით ისარგებლა 44 კლუბის წევრმა. სამედიცინო კვლევებით ისარგებლა 20 ბენეფიციარმა; სარეაბილიტაციო ვარჯიშები ჩაიტარა 29 ბენეფიციარმა. ფსიქოლოგის მომსახურება ჩაიტარა 29 ბენეფიციარმა. პრესოთერაპიის მურნალობა ჩაიტარა 22 ბენეფიციარმა. კლუბის წევრი ქალბატონები აქტიურად იყვნენ ჩართული 2018 წლის დაგეგმილ კულტურულ ღონისძიებებში (მსოფლიო მარათონი "სიცოცხლის გადასაჩენად", ლანჩხუთის დისშესანიშნაობებით შედგა კლუბის წევრი ქალბატონების მონაწილეობით 2019 წლის კალენდარი) პროგრამის მიზანს წარმოადგენს ლანჩხუთის მუნიციპალიტეტის ტერიტორიაზე რეგისტრირებული ძუძუს კიბოს დიაგნოზით ნაოპერაციები ქალების რეაბილიტაცია და მხარდაჭერა
მოსალოდნელი შედეგი	ძუძუს კიბოს დიაგნოზით ნაოპერაციები ქალების რეაბილიტაცია და მხარდაჭერა, მათი ჯანმრთელობის მდგომარეობის გაუმჯობესება. პროგრამით შესაძლებელი იქნება ყოველწლიურად 44 კლუბის წევრის დახმარება

პროგრამის დასახელება	კოდი	ხანდაზმულ (100 და მეტი წლის ასაკის) პირთა დახმარების პროგრამა	2020 წლის დაფინანსება ათას ლარში	2020-2023-წლების დაფინანსება ათას ლარში
	06 02 11		1.5	7.5
პროგრამის განმახორციელებელი სამსახური	ლანჩხუთის მუნიციპალიტეტის მერიის სოციალური და ჯანდაცვის სამსახური			
პროგრამის აღწერა და მიზანი	ლანჩხუთის მუნიციპალიტეტში რეგისტრირებული 100 და მეტი წლის ასაკს გადაცილებული ხანდაზმულების დახმარება 500 (ხუთასი) ლარის ოდენობით. (დაბადების დღეს ან ხანდაზმულთა დღეს 1 ოქტომბერს)			
მოსალოდნელი შედეგი	ხანდაზმულთა სოციალურ-ეკონომიური მდგომარეობის გაუმჯობესება			

პროგრამის დასახელება	კოდი	მიმე საცხოვრებელ პირობებში, უბედური შემთხვევისა და სტიქიური მოვლენების შედეგად დაზარალებული ოჯახებისათვის ერთჯერადი ფულადი დახმარების პროგრამა	2020 წლის დაფინანსება ათას ლარში	2020-2023-წლების დაფინანსება ათას ლარში
	06 02 12		50.0	213.0
პროგრამის განმახორციელებელი სამსახური	ლანჩხუთის მუნიციპალიტეტის მერიის სოციალური და ჯანდაცვის სამსახური			
პროგრამის აღწერა და მიზანი	პროგრამის ფარგლებში შერჩეულ ბენეფიციარს დახმარება გაეწევა ავარიულ მდგომარეობაში არსებული და სტიქიით დაზიანებული საცხოვრებელი სახლის მოწესრიგებაში- არაუმეტეს 2 000 ლარისა. პროგრამის განხორციელებაზე პასუხისმგებელი სამსახური ახორციელებს მონიტორინგს ადმინისტრაციულ ერთეულში მერის წარმომადგენელთან ერთად, სივრცით ტერიტორიული მოწყობისა და ინფრასტრუქტურის სამსახურის დასკვნის საფუძველზე დგინდება დაზარალებული მოსახლეობის დახმარების აუცილებლობა, რაც მოწმდება ბენეფიციარის მიერ წარმოდგენილი საბუთების მეშვეობით. მერის ბრძანებით შექმნილი კომისიის გადაწყვეტილების საფუძველზე დადგენილი წესის შესაბამისად განისაზღვრება ბენეფიციარზე ერთჯერადი ფულადი დახმარების გაწევა.			
მოსალოდნელი შედეგი	პროგრამით მოსარგებლე მოსახლეობის საცხოვრებელი პირობების გაუმჯობესება.			

პროგრამის დასახელება	კოდი	უპატრონო მიცვალებულთა სარიტუალო მომსახურების პროგრამა	2020 წლის დაფინანსება ათას ლარში	2020-2023-წლების დაფინანსება ათას ლარში
	06 02 13		2,5	10.0
პროგრამის განმახორციელებელი სამსახური	ლანჩხუთის მუნიციპალიტეტის მერიის სოციალური და ჯანდაცვის სამსახური			

პროგრამის აღწერა და მიზანი	ლანჩხუთის მუნიციპალიტეტში რეგისტრირებული უპატრონო მიცვალებულთა სარიტუალო მომსახურებაზე დახმარება გაიცემა -250 ლარის ოდენობით, ადმინისტრაციულ ერთეულში მერის წარმომადგენლის მომართვის და შესაბამისი დოკუმენტაციის წარმოდგენის შემდგომ ლანჩხუთის მუნიციპალიტეტის მერის ბრძანების საფუძველზე
მოსალოდნელი შედეგი	უპატრონო მიცვალებულთა სარიტუალო მომსახურება

პროგრამის დასახელება	კოდი	ერთჯერადი სოციალური (ფულადი) დახმარების პროგრამა	2020 წლის დაფინანსება ათას ლარში	2020-2023-წლების დაფინანსება ათას ლარში
	02 06 14		19,5	82.5
პროგრამის განმახორციელებელი სამსახური	ლანჩხუთის მუნიციპალიტეტის მერიის სოციალური და ჯანდაცვის სამსახური			
პროგრამის აღწერა და მიზანი	ლანჩხუთის მუნიციპალიტეტის ტერიტორიაზე რეგისტრირებულ მინდობით აღზრდაში განთავსებულ ბავშვებს, რომელთა რეინტეგრაცია-ბიოლოგიურ ოჯახში დაბრუნება განხორციელდება, ოჯახებს გაეწევა ერთჯერადი ფულადი დახმარება მათი საჭიროებების გათვალისწინებით. პროგრამის ფარგლებში გათვალისწინებულია სახელმწიფო ზრუნვის პროგრამიდან გასული ახალგაზრდების ფინანსური დახმარება,საქართველოს ოკუპირებული ტერიტორიებიდან დევნილთა, შრომის, ჯანმრთელობისა და სოციალური სამინისტროს გურიის სამხარეო ცენტრის ლანჩხუთის რაიონული განყოფილების მიერ მოწოდებული ინფორმაციის საფუძველზე ახალგაზრდების საჭიროებების გათვალისწინებით. ამავე პროგრამის ფარგლებში გათვალისწინებულია ქალთა მიმართ ძალადობის მსხვერპლთა ერთჯერადი ფინანსური დახმარება. ასევე ლანჩხუთის მუნიციპალიტეტში რეგისტრირებულ მარტოხელა მშობლის სტატუსის მქონე პირებს და მარტოხელა შეჭირვებულ მოხუცებს რომელთა ოჯახების სარეიტინგო ქულა არ აღემატება 65 001-ს საშუალო მერქის შესაძენად გაეწევათ ერთჯერადი ფინანსური დახმარება 150 ლარის ოდენობით; სადღესასწაულო და ღირსშესანიშნავ დღეებთან დაკავშირებით საკვები პროდუქტებისა და ტკბილეულის შეძენა, სოციალურად დაუცველი უმწეო ოჯახებისათვის; მე-2 მსოფლიო ომის ვეტერანებისათვის და 100(ასი) და მეტი წლის ასაკის ხანდაზმულებისათვის.პროგრამის ფარგლებში გათვალისწინებულია 0-დან 18 წლამდე დედამამით ობოლი ბავშვების და შშმ ბავშვების რომელიც არის ობოლი წლის განმავლობაში ერთჯერადად თითოეულ ბავშვზე 300 ლარით ფინანსური დახმარება.			
მოსალოდნელი შედეგი	მინდობით აღზრდაში განთავსებულ ბავშვებს, რომელთა რეინტეგრაცია-ბიოლოგიურ ოჯახში დაბრუნება განხორციელდება, სახელმწიფო ზრუნვის პროგრამიდან გასული ახალგაზრდების საყოფაცხოვრებო პირობების გაუმჯობესება და ქალთა მიმართ ძალადობის მსხვერპლთა და მარტოხელა შეჭირვებულთა ოჯახების თანადგომა			

პროგრამის დასახელება	კოდი	მედიკამენტების შეძენაზე დახმარების პროგრამა	2020 წლის დაფინანსება ათას ლარში	2020-2023-წლების დაფინანსება ათას ლარში
	06 02 15		15.0	60
პროგრამის განმახორციელებელი სამსახური	ლანჩხუთის მუნიციპალიტეტის მერიის სოციალური და ჯანდაცვის სამსახური			
პროგრამის აღწერა და მიზანი	ლანჩხუთის მუნიციპალიტეტის ტერიტორიაზე რეგისტრირებული ბენეფიციარები კერძოდ: ონკოდაავადებულები და ლეიკემიით დაავადებულები მედიკამენტების შესაძენად მიიღებენ დახმარებას არაუმეტეს (300 ლარისა), რომელთა ოჯახის სარეიტინგო ქულა 65000- დან არ აღემატება 150000-ს თანხა ჩაირიცხება შესაბამის სამედიცინო/სააფთიაქო დაწესებულების საბანკო ანგარიშზე წარმოდგენილი ანგარიშ-ფაქტურის შესაბამისად, მუნიციპალიტეტის მერის ინდივიდუალური ადმინისტრაციულ-სამართლებრივი აქტის (ბრძანების) საფუძველზე.			
მოსალოდნელი შედეგი	პროგრამით მოსარგებლე ბენეფიციარების ჯანმრთელობის გაუმჯობესების ხელშეწყობა მედიკამენტების შეძენაზე ფინანსური დახმარების გზით			

პროგრამის დასახელება	კოდი	შშმ პირის სტატუსის მქონე ბენეფიციართა სარეაბილიტაციო კურსის დაფინანსების პროგრამა	2020 წლის დაფინანსება ათას ლარში	2020-2023 წლების დაფინანსება ათას ლარში
	02 06 16		9.8	39.2

პროგრამის განმახორციელებელი სამსახური	ლანჩხუთის მუნიციპალიტეტის მერიის სოციალური და ჯანდაცვის სამსახური
პროგრამის აღწერა და მიზანი	ლანჩხუთის მუნიციპალიტეტის ტერიტორიაზე რეგისტრირებული 0-დან 18 წლამდე შშმ პირის სტატუსის მქონე ბენეფიციარები რომლებიც საჭიროებენ სარეაბილიტაციო კურსის გავლას ურეკში, მუნიციპალიტეტი დააფინანსებს ამ ბენეფიციარების სარეაბილიტაციო კურსს სრულად და ასევე მათი თანმხლები პირის ხარჯებს, დახმარების თანხა დღიური 35 (ოცდათხუთმეტი) ლარის ოდენობით ბენეფიციარზე და 35 ლარის ოდენობით თანმხლებ პირზე თანხა ჩაირიცხება შესაბამისი დაწესებულების ანგარიშზე. 2018 წლის მაჩვენებლით პროგრამით სარგებლობდა 7 ბენეფიციარი.
მოსალოდნელი შედეგი	დაავადებულთა სასიცოცხლო მნიშვნელობის მკურნალობის ჩატარება-დასვენებაში ხელშეწყობა. ბენეფიციარების ჯანმრთელობის მდგომარეობის სტაბილიზაცია.

პროგრამის დასახელება	კოდი	ბავშვთა ადრეული განვითარების ხელშეწყობისა და ბავშვთა რეაბილიტაცია/აბილიტაციის ქვეპროგრამით მოსარგებლე შშმ ბავშვების და მათი თანმხლები პირების ტრანსპორტირების დაფინანსების პროგრამა	2020 წლის დაფინანსება ათას ლარში	2020-2023 წლების დაფინანსება ათას ლარში
	02 06 17		25	100.0
პროგრამის განმახორციელებელი სამსახური	ლანჩხუთის მუნიციპალიტეტის მერიის სოციალური და ჯანდაცვის სამსახური			
პროგრამის აღწერა და მიზანი	"სოციალური რეაბილიტაციისა და ბავშვზე ზრუნვის სახელმწიფო პროგრამის" ფარგლებში გათვალისწინებულია ბავშვთა ადრეული განვითარების ქვეპროგრამა და ბავშვთა რეაბილიტაცია/აბილიტაციის ქვეპროგრამა. ზემოაღნიშნულ ქვეპროგრამებში ლანჩხუთის მუნიციპალიტეტიდან ჩართულია 15 შშმ ბავშვი. რომელთაგან მხოლოდ 4 მშობელი მეტნაკლებად ახერხებს ბავშვების მომსახურების მიმწოდებელ ორგანიზაციებში მიყვანას. დანარჩენ 11 ბავშვს ვერ უტარდება მომსახურება იმის გამო, რომ ოჯახები არის სოციალურად დაუცველი და მათი ეკონომიური მდგომარეობიდან გამომდინარე არ აქვთ საშუალება გაწიონ თავისი და ბავშვების ტრანსპორტირების ხარჯი. ზემოაღნიშნული პროგრამა უზრუნველყოფს ბავშვების განვითარების ხელშეწყობას.			
მოსალოდნელი შედეგი	შშმ ბავშვების სასიცოცხლო მნიშვნელობის მკურნალობის ჩატარებაში ხელშეწყობა. ბავშვების ჯანმრთელობის მდგომარეობის სტაბილიზაცია.			

მმართველობა და საერთო დანიშნულების ხარჯები

პრიორიტეტის ფარგლებში განხორციელდება წარმომადგენლობითი და აღმასრულებელი ორგანოების დაფინანსება. ამავე პრიორიტეტიდან ფინანსდება ისეთი ხარჯები, როგორებიცაა სარეზრვო ფონდი, მუნიციპალიტეტის ვალდებულებების (სესხები, სასამართლო გადაწყვეტილებები) მომსახურება. პრიორიტეტი ასევე ითვალისწინებს ა(ა)იპ - სოფლის მეურნეობის განვითარების, მეწარმეთა საქმიანობის ხელშეწყობის, ინვესტიციების და ტურიზმის ცენტრის დაფინანსებას.

ორგ. კოდი	დასახელება	2018 წლის ფაქტი	2019 წლის გეგმა	2020 წლის პროექტი	2021 წლის პროგნოზი	2022 წლის პროგნოზი	2023 წლის პროგნოზი
01 00	მმართველობა და საერთო დანიშნულების ხარჯები	2,598.7	3,088.7	3,158.3	3,189.8	3,358.2	3,709.7

ქვეპროგრამის დასახელება	კოდი 01 02 04	ლანჩხუთის მუნიციპალიტეტის ეკონომიკური განვითარების ღონისძიებები	2020 წლის დაფინანსება ათას ლარში 173,0
ქვეპროგრამის განმახორციელებელი სამსახური	ა(ა)იპ - სოფლის მეურნეობის განვითარების, მეწარმეთა საქმიანობის ხელშეწყობის, ინვესტიციების და ტურიზმის ცენტრი		
ქვეპროგრამის აღწერა და მიზანი	<p>1. აზიურ ფაროსანასთან ბრძოლის ღონისძიებების მონიტორინგი. მთავრობის მხარდაჭერილი პროექტების "დანერგე მომავალი", "აწარმოე საქართველოში" და სხვა ახალი ბიზნეს-პროგრამების შესახებ მოსახლეობისათვის ინფორმაციის მიწოდება და შესაბამისი კონსულტაციების გაწევა, დახმარება ელექტრონული განაცხადების შევსებაში, სამუშაო შეხვედრების გამართვა მუნიციპალიტეტის ადმინისტრაციულ ერთეულებში.</p> <p>2. საინვესტიციო პროექტების მომზადება, ბიზნეს-გეგმების შემუშავება, მუნიციპალიტეტის ეკონომიკური განვითარების გეგმების შემუშავებაში მონაწილეობა.</p> <p>3. "აწარმოე საქართველოში" და "ერთიან აგროპროექტში" მონაწილეთა მხარდაჭერა, კოოპერატივებისთვის სადამფუძნებლო დოკუმენტაციის მომზადება, საქართველოში გასამართ საერთაშორისო ეკონომიკურ ფორუმებში და გამოფენებში მონაწილეობა.</p> <p>4. საერთაშორისო დონორ ორგანიზაციებთან ურთიერთთანამშრომლობა, დამეგობრებულ ქალაქებთან ურთიერთთანამშრომლობის ხელშეწყობა, მუნიციპალიტეტში განსახორციელებელი საინვესტიციო პროექტებში მონაწილეობა, საქართველოში გასამართ საერთაშორისო ეკონომიკურ ფორუმებში მონაწილეობა.</p> <p>5. ტურისტული პროექტების მომზადება, ტურისტული ბიზნესკლიმატის ხელშეწყობა შემუშავება, საერთაშორისო ტურისტულ ფესტივალებში და გამოფენებში მონაწილეობა.</p> <p>მიზანი - ბიზნესკლიმატის გაუმჯობესება, ახალი საწარმოების ჩამოყალიბება. ხუთი ახალი სასოფლო-სამეურნეო კოოპერატივის ჩამოყალიბებაში მხარდაჭერა. ათამდე ინდივიდუალური საწარმოს შექმნის მხარდაჭერა, 50 ახალი სამუშაო ადგილის შექმნა, მუნიციპალიტეტის ტერიტორიაზე აზიურ ფაროსანასთან ბრძოლის ღონისძიებების მონიტორინგი, მოსახლეობის ინფორმირებულობა მთავრობის მიერ ინიცირებული პროგრამების შესახებ, ტრენინგების ჩატარება. ტურისტული პროექტების მომზადება და მუნიციპალიტეტში განხორციელება</p>		
მოსალოდნელი შედეგი	<p>აზიურ ფაროსანასთან ბრძოლის ღონისძიებების მონიტორინგის წარმატებით დასრულება, მოსახლეობის ინფორმირება მთავრობის მიერ ინიცირებული პროგრამების შესახებ, დატრენინგება ასამდე ფერმერი სოფლის მეურნეობაში სიახლეების კუთხით. ჩამოყალიბდება ხუთი ახალი სასოფლო-სამეურნეო კოოპერატივის, დარეგისტრირდება ათამდე ინდივიდუალური საწარმო, შეიქმნება ოცდაათამდე ახალი სამუშაო ადგილი. ახალი საწარმოების და ახალი სამუშაო ადგილების შექმნა. განხორციელდება სამი საინვესტიციო პროექტი, აქედან ორი სოფლის მეურნეობაში ორი მრეწველობის დარგში. შეიქმნება ასამდე სამუშაო ადგილი. მუნიციპალიტეტში შემოსული ტურისტების რაოდენობის გაზრდა</p>		

ლანჩხუთის მუნიციპალიტეტის საკრებულო

განკარგულება N

2019 წლის დეკემბერი

ქ. ლანჩხუთი

ლანჩხუთის მუნიციპალიტეტის 2020 წლის პრიორიტეტების დოკუმენტის
დამტკიცების შესახებ

საქართველოს ორგანული კანონის „ადგილობრივი თვითმმართველობის კოდექსი“ 61-ე მუხლის მე-2 ნაწილისა და საქართველოს კანონის „საქართველოს საბიუჯეტო კოდექსის“ 76-ე მუხლის შესაბამისად

მუხლი 1. დამტკიცდეს ლანჩხუთის მუნიციპალიტეტის 2019 წლის პრიორიტეტების დოკუმენტი დანართის შესაბამისად.

მუხლი 2. განკარგულება შეიძლება გასაჩივრდეს ოზურგეთის რაიონულ სასამართლოში, მისამართზე, ქ. ოზურგეთი, ი. სიორიძის ქ. N14 მისი ამოქმედებიდან ერთი თვის ვადაში საქართველოს ადმინისტრაციული საპროცესო კოდექსის მე-8 თავის 22-ე მუხლის მე-3 ნაწილის შესაბამისად;

მუხლი 3. განკარგულება ძალაშია გამოქვეყნებისთანავე.

საკრებულოს თავმჯდომარე:

ბესიკ ტაბიძე