ადრესატი:

ბესიკ ტაბიძე
ლანჩხუთის მუნიციპალიტეტის საკრებულო-საკრებულოს თავმჯდომარე

წერილის ნომერი:**31-31232566**
თარიღი: **13/09/2023**

ლანჩხუთის მუნიციპალიტეტის საკრებულოს

თავმჯდომარეს ბატონ ბესიკ ტაბიძეს

ბატონო ბესიკ,

გიგზავნით, „ლანჩუთის მუნიციპალიტეტის ღრმაღელის ადმინისტრაციული ერთეულის სოფელ წყალწმინდის #2 ქუჩისთვის საქართველოს ტერიტორიული მთლიანობისათვის დაღუპული პაატა პაპიძის სახელის მინიჭებაზე თანხმობის გაცემის შესახებ“ ლანჩხუთის მუნიციპალიტეტის საკრებულოს „იურიდიულ საკითხთა და ეთიკის კომისიის მიერ მიღებულ გადაწყვეტილებას, ღრმაღელის ადმინისტრაციული ერთეულის მაჟორიტარი დეპუტატის სამოტივაციო წერილს, ლანჩხუთის მუნიციპალიტეტის საკრებულოს განკარგულების პროექტს, ორთოფოტოსა და მოსახლეობის მომართვას -ბიუროს სხდომაზე განსახილველად.

დანართი - 15(თხუთმეტი) ფურცელი

პატივისცემით,

გიორგი ხელაძე

ლანჩხუთის მუნიციპალიტეტის საკრებულო-საკრებულოს იურიდიულ საკითხთა და ეთიკის კომისია-საკრებულოს იურიდიულ საკითხთა და ეთიკის კომისიის თავმჯდომარე

პროექტი

ლანჩხუთის მუნიციპალიტეტის საკრებულოს

განკარგულება №

2023 წლის სექტემბერი

ქ. ლანჩხუთი

ლანჩხუთის მუნიციპალიტეტის ღრმაღელის ადმინისტრაციული ერთეულის სოფელ წყალწმინდის N2 ქუჩისთვის საქართველოს ტერიტორიული მთლიანობისთვის დაღუპული პაატა პაპიძის სახელის მინიჭებაზე თანხმობის გაცემის შესახებ

საქართველოს ორგანული კანონის „ადგილობრივი თვითმმართველობის კოდექსი“ 61-ე მუხლის პირველი და მეორე ნაწილებისა და „საჯარო სკოლისათვის სახელის მინიჭების წესის დამტკიცების შესახებ“ საქართველოს განათლებისა და მეცნიერების მინისტრის 2007 წლის 16 მარტის N194 ბრძანების მე-2 მუხლის პირველი ნაწილის „ა“ ქვეპუნქტის და მე-41 მუხლის „ბ“ პუნქტის შესაბამისად,

მუხლი 1. გაიცეს თანხმობა, ლანჩხუთის მუნიციპალიტეტის ღრმაღელის ადმინისტრაციული ერთეულის სოფელ წყალწმინდის N2 ქუჩისთვის საქართველოს ტერიტორიული მთლიანობისთვის დაღუპული პაატა პაპიძის სახელის მინიჭებასთან დაკავშირებით.

მუხლი 2. ლანჩხუთის მუნიციპალიტეტის მერიამ, ორი თვის ვადაში, უზრუნველყოს ამ განკარგულების შესასრულებლად საჭირო ღონისძიებების განხორციელება.

მუხლი 3. განკარგულება გაეგზავნოს სსიპ – სახელმწიფო სერვისების განვითარების სააგენტოს და საჯარო რეესტრის ეროვნულ სააგენტოს.

მუხლი 4. განკარგულება შეიძლება გასაჩივრდეს ოზურგეთის რაიონულ სასამართლოში, მისამართზე, ქ. ოზურგეთი, ი. სიორიძის ქ. N14 მისი ამოქმედებიდან ერთი თვის ვადაში საქართველოს კანონის „საქართველოს ადმინისტრაციული საპროცესო კოდექსი“ მე–8 თავის 22–ე მუხლის მე–3 ნაწილის შესაბამისად.

მუხლი 5. განკარგულება ძალაშია ხელმოწერისთანავე.

საკრებულოს თავმჯდომარე: **ბესიკ ტაბიძე**

ლიხჩხეთის მუნიციპალიტეტის საკრებულოს
თავმჯდომარეს ბატონ ბესიკ ცაბაძეს

ლიხჩხეთის მუნიციპალიტეტის ერმაღლების
ადმინისტრაციული ერთეულის მაჟორიტარი
დეპუტატის კახა თედორაძის

წ ე ს ვ ლ ი ს ო ბ ა

ლიხჩხეთის მუნიციპალიტეტის ერმაღლების ადმინისტრაციული ერთეულის სოფ. წყალწმინდის მოსახლეობისა და ჩემი ოლგორეს მაჟორიტარი დეპუტატის მსაზღვრელობით, სურვილი გვაქვს ლიხჩხეთის მუნიციპალიტეტის ერმაღლების თემის სოფ. წყალწმინდაში ქუჩის – ბაღი თავების სახელიდან ხუბუკვილაშვილების სახლამდე ეწოდოს საკათოვეების მთლიანობისთვის ბინძოლაში დაღუპული ჯაფა ჯაბიძის სახელი. ჯაფა ბინდის ძე ჯაბიძე დაიბადა 1973 წლის 16 ნოემბერს, სოფ. წყალწმინდაში, სწავლობდა წყალწმინდის საშუალო სკოლაში, სკოლის დამთავრების შემდეგ მსახურობდა საქართველო საელჩოებულო საჭასურში, მონაწილეობდა აფხაზეთის ომში. დაიღუპა 1993 წლის 2 ივლისს, სოფელ ლაბრასთან, დაკრძალულია სოფელ წყალწმინდის სასაფლაოზე. ჯაფა ჯაბიძე დაჯილდოებული იყო მედლით, მხედრული მამაცობისთვის.

ლიხჩხეთის მუნიციპალიტეტის ერმაღლების ადმინისტრაციული ერთეულის მაჟორიტარ დეპუტატს მიმართია, რომ ჯაფა ჯაბიძის სახელი ეწოდოს მშობლიური სოფლის ზემოთ ალინიშნულ ქუჩას.

ლიხჩხეთის მუნიციპალიტეტის ერმაღლების ადმინისტრაციული
ერთეულის მაჟორიტარი დეპუტატი: /კახა თედორაძე/

ლანჩხუთის მუნიციპალიტეტის საკრებულოს თავმჯდომარეს
ბატონ ბესიკ ტაბიძეს

ამავე მუნიციპალიტეტის
ღრმაღელის თემის სოფელ წყალწმინდის მოსახლეობის

გ ა ნ ც ხ ა დ ე ბ ა

გთხოვთ, მიანიჭოთ პაატა ბონდოს ძე პაპიძის სახელი, სოფელ წყალწმინდაში ქუჩას ბადრი თავაძის სახლიდან, ხუბუკელაშვილების სახლამდე არსებულ გზის მონაკვეთს.

პაატა პაპიძე დაიბადა 1973 წლის 16 ნოემბერს, სოფელ წყალწმინდაში. სწავლობდა წყალწმინდის საშუალო სკოლაში, სკოლის დამთავრების შემდეგ მსახურობდა სამხედრო სავალდებულო სამსახურში. მონაწილეობდა აფხაზეთის ომში, დაიღუპა 1993 წლის 2 ივლისს სოფელ ლაბრასთან.

პაატა პაპიძე დაჯილდოებული იყო მედლით მხედრული მამაცობისათვის.

პატივისცემით,

1. თეა ქუჯაბიძე - 26001006327. T-595 42 32 43 -
2. ლია შავლიანი - 33001016768. T-595 42 37 79 -
3. ნინი ჯიქია - 26001010697 T-577 62 43 47 -
4. ბადრი თავაძე -
5. ჩოხელიანი ბესიკი -
6. ჭანტერია ხვიჩა -
7. ვაჟა ფანცულაია -
8. ფოსტალი ფანცულაია -
9. ეროვი ვალიანელია -
10. ივანიანი ვალიანელია -
11. ნიკოლოზ ვალიანელია -
12. ალიხანი ზეინაბიშვილი -
13. ალიხა ზოლოთავაძე -
14. ალბერტ ალხასოვაძე -

[illegible] კოჯაბერიძე -

[illegible] კალაჯანია -

17 გიორგი ჩხარიშვილი -

18 ხათუნა კოჯაბერიძე - ხ. [illegible]

19. თამარა კოჯაბერიძე -

20 კოტრი კოჯაბერიძე -

21. ბიგა კოჯაბერიძე -

22. თამარა ჯაყელი -

23. ლევანი შოკვარიდაძე - ლ. [illegible]

24. ილია მოგრელიძეები - ი. [illegible]

25. კახაბერი მოგრელიძეები - ვ. [illegible]

26 ალექსანდრე ბახალოვიანი -

27. ლევანი ბახალოვიანი -

28. მიხეილი ნადირი - მ. [illegible]

29. კოტრი ღონღაძე - ვ. [illegible]

30 ხოს�დენ ზვიადი - ბ. [illegible]

31. ილია ალიაძე - ნ. [illegible]

32 კოტრი ქვილითია -

33. ალეხი მეშიაძე - ვ. [illegible]

34. ალნგიზი ფხაკაძე -

35. კოტრი ძიმიტროფანიძეები - ვ. [illegible]

36. ლაგი ფხაკაძე -

37. კოტრი ფხაკაძე -

[illegible] -

[illegible] [illegible] -

40. [illegible] [illegible] -

41 [illegible] [illegible] -

42 [illegible] [illegible] -

43. [illegible] [illegible] -

44. [illegible] [illegible] -

45. [illegible] [illegible] -

6. [illegible] [illegible] - [illegible]

7. [illegible] [illegible] -

8 [illegible] [illegible] -

9. [illegible] [illegible] -

. [illegible] [illegible] -

[illegible] [illegible] -

[illegible] [illegible] -

[illegible] [illegible] -

[illegible] [illegible] -

[illegible] [illegible] -

[illegible] [illegible] -

[illegible] [illegible] -

[illegible] [illegible] -

[illegible] [illegible] -

[illegible] [illegible] -

[illegible] ქიმიისმცოდნე - ე. [illegible]

[illegible] ფიზიკოსი აფხაზიძე -

61. ალექსანდრე აფხაზიძე - ა. [illegible]

62. ფოდიმანა ჭანტურია - ფ. [illegible]

63. ზაზა ჯოლოყავა - ზ. [illegible]

64. გიორგი აფაფაშვილი - [illegible]

65. ლენი აფაფაშვილი - ლ. აფაფაშვილი

66. ეთერი აფაფაშვილი - ე. აფაფაშვილი

67. ვიგენი ფანარეტი - ვ. [illegible]

68. ბორის ფანარეტი - ბ. [illegible]

69. ანნა ფოლოფაშვილი - ა. [illegible]

ლანჩხუთის მუნიციპალიტეტის საკრებულოს

„იურიდიულ საკითხთა და ეთიკის“ კომისიის

სხდომის ოქმი N 9

ქ. ლანჩხუთი **19.07.2023 წელი**

15:00 საათი

სხდომას უძღვებოდა: „იურიდიულ საკითხთა და ეთიკის“ კომისიის თავმჯდომარე, **გიორგი ხელაძე.**

სხდომას ესწრებოდნენ კომისიის წევრები: ია მოქია, ნინო მშვიდობაძე, დარეჯან ბურჭულაძე, მაკა მშვიდობაძე, კარლო წილოსანი, კახაბერ ასკურავა.

სხდომას არ ესწრებოდა: - საპატიო მიზეზით.

სხდომას ასევე ესწრებოდნენ მოწვეული სტუმრები: ლანჩხუთის მუნიციპალიტეტის მერიის ადმინისტრაციული და სამართლებრივი უზრუნველყოფის სამსახურის უფროსი **შოთა ჩაგუნავა**, ლანჩხუთის მუნიციპალიტეტის მერიის ქონების მართვისა და სოფლის მეურნეობის სამსახურის, ქონების მართვისა და სოფლის მეურნეობის განყოფილების უფროსი **ვარდენ კვაჭაძე,** საკრებულოს აპარატის მესამე რანგის პირველი კატეგორიის უფროსი სპეციალისტი იურიდიულ საკითხებში **რუსუდან გვარჯალაძე,** საკრებულოს აპარატის მესამე რანგის პირველი კატეგორიის უფროსი სპეციალისტი საზოგადოებასთან ურთიერთობის საკითხებში **ლაშა სარჯველაძე,** საკრებულოს აპარატის მეოთხე რანგის პირველი კატეგორიის უმცროსი სპეციალისტი **ნინო ჭანტურიშვილი.**

სხდომის თავმჯდომარემ, გიორგი ხელაძემ სხდომა გახსნილად გამოაცხადა და კომისიის წევრებს გააცნო დღის წესრიგის პროექტი:

1. „ლანჩხუთის მუნიციპალიტეტის სამსახურებრივი უფლებამოსილების განსახორციელებლად საჭირო ავტოპარკის გადანაწილების, კლასიფიკაციისა და სამსახურებრივი ავტომანქანის შესყიდვის წესის დამტკიცების შესახებ“ ლანჩხუთის მუნიციპალიტეტის საკრებულოს დადგენილების პროექტის განხილვა.

/მომხსენებლები: გიორგი ხელაძე; შოთა ჩაგუნავა/

2. „ლანჩხუთის მუნიციპალიტეტის საკუთრებაში არსებული უძრავი ქონების, შპს „ტურიზმისა და სოფლის მეურნეობის ხელშეწყობის ცენტრისთვის“ პირდაპირი განკარგვის წესით, სარგებლობის უფლებით უსასყიდლოდ გადაცემაზე მერისთვის თანხმობის მიცემის შესახებ“ ლანჩხუთის მუნიციპალიტეტის საკრებულოს განკარგულების პროექტის განხილვა.

/მომხსენებლები: გიორგი ხელაძე; ვარდენ კვაჭაძე/

3. „ლანჩხუთის მუნიციპალიტეტის ღრმაღელის ადმინისტრაციული ერთეულის - სოფელ წყალწმინდის საჯარო სკოლისთვის საქართველოს ტერიტორიული მთლიანობისთვის დაღუპული, ვახტანგ გორგასლის I ხარისხის ორდენოსანი, დავით რამიშვილის სახელის მინიჭების შესახებ“.

/მომხსენებელი: გიორგი ხელაძე/

4. „ლანჩხუთის მუნიციპალიტეტის ღრმაღელის ადმინისტრაციული ერთეულის სოფელ წყალწმინდის N 5 ქუჩისთვის საქართველოს ტერიტორიული მთლიანობისთვის დაღუპული ნიკა იმნაძის სახელის მინიჭების შესახებ“.

/მომხსენებელი: გიორგი ხელაძე/

5. „ლანჩხუთის მუნიციპალიტეტის ღრმაღელის ადმინისტრაციული ერთეულის სოფელ წყალწმინდის N 2 ქუჩისთვის საქართველოს ტერიტორიული მთლიანობისთვის დაღუპული პაატა პაპიძის სახელის მინიჭების შესახებ“.

/მომხსენებელი: გიორგი ხელაძე/

6. სხვადასხვა.

კომისიის თავმჯდომარემ, გიორგი ხელაძემ კენჭი უყარა დღის წესრიგის პროექტს.

მომხრე 7; წინააღმდეგი არც ერთი.

დღის წესრიგის პირველი საკითხი: „ლანჩხუთის მუნიციპალიტეტის სამსახურებრივი უფლებამოსილების განსახორციელებლად საჭირო ავტოპარკის გადანაწილების, კლასიფიკაციისა და სამსახურებრივი ავტომანქანის შესყიდვის წესის დამტკიცების შესახებ“ ლანჩხუთის მუნიციპალიტეტის საკრებულოს დადგენილების პროექტი სხდომას გააცნო ლანჩხუთის მუნიციპალიტეტის მერიის ადმინისტრაციული და სამართლებრივი

უზრუნველყოფის სამსახურის უფროსმა **შოთა ჩაგუნავამ** და განმარტა, რომ ლანჩხუთის მუნიციპალიტეტის სამსახურებრივი უფლებამოსილების განსახორციელებლად საჭირო ავტოპარკის გადანაწილების, კლასიფიკაციისა და სამსახურებრივი ავტომანქანის შესყიდვის წესი ადგენს მსუბუქი ავტომობილების (განპიროვნებული და მორიგე) ფუნქციების განაწილების ერთიან სტანდარტს, ახდენს ავტომობილების კლასიფიკაციასა და კლასების განაწილებას, განსაზღვრავს მინიმალურ ტექნიკურ მოთხოვნებსა და ზღვრული ფლობის ღირებულებას.

კახაბერ ასკურავამ აღნიშნა, რომ მან დეტალურად გაიარა აღნიშნული საკითხი ფრაქციის სხდომაზე და ქონდათ კონკრეტული შენიშვნებიც. მან დააყენა საკითხი, რომ საჯარო მოხელეები პირად საკუთრებაში იყენებენ სახელმწიფო ქონებას, სწორედ ამიტომ უნდა მოხდეს მონიტორინგი და სამუშაო დღის დასრულების შემდეგ ავტოპარკში დაპარკინგდეს სახელმწიფო ავტომობილი, რაზეც **შოთა ჩაგუნავამ** აღნიშნა, რომ გარკვეულ საკითხებზე შესაძლებელია მსჯელობა.

გიორგი ხელაძე დაინტერესდა, ჰყავს თუ არა სამორიგეო ავტომობილი მუნიციპალიტეტის მერიას, რაზეც **შოთა ჩაგუნავამ** გააკეთა განმარტება, რომ მერიას ჰყავს 2 მანქანა, რომელზეც გაიწერება საწვავი, ხოლო განპირობებული არის მხოლოდ 3 მანქანა, რასაც იყენებენ მუნიციპალიტეტის მერი და მოადგილეები. უკვე მესამე თვეა სამსახურები სამორიგეო ავტომობილებით სარგებლობენ. დღეის მდგომარეობით მერიაში არც ერთ სამსახურზე ინდივიდუალურად საწვავის გაწერა არ ხდება, საწვავის გაწერა ხდება მხოლოდ სამორიგეო მანქანებზე.

დარეჯან ბურჭულაძე შემოვიდა წინადადებით, რომ საკრებულოსაც ჰყავდეს სამორიგეო ავტომობილი, რაც აუცილებლად საჭიროა.

გიორგი ხელაძე დაინტერესდა, დაახლოებით როდის იქნება საზოგადოებრივი ტრანსპორტი (ავტობუსები) ლანჩხუთში და შერჩეულია თუ არა, რა მიმართულებით ივლიან, რაზეც შოთა ჩაგუნავამ განმარტა, რომ როგორც ვარაუდობენ, დაახლოებით 1 თვის ვადაში იქნება აღნიშნული ტრანსპორტი რაიონში და რაც შეეხება განრიგს, შექმნილია სამუშაო ჯგუფი და განრიგიც შეირჩევა უახლოეს მომავალში.

დადგენილების პროექტი კომისიის წევრების მიერ მიღებული იქნა შენიშვნების გარეშე.

კომისიის თავმჯდომარემ კენჭი უყარა დადგენილების პროექტს.

მომხრე 7; წინააღმდეგი არც ერთი.

დღის წესრიგის მეორე საკითხი: „ლანჩხუთის მუნიციპალიტეტის საკუთრებაში არსებული უძრავი ქონების, შპს „ტურიზმისა და სოფლის მეურნეობის ხელშეწყობის ცენტრისთვის“ პირდაპირი განკარგვის წესით, სარგებლობის უფლებით უსასყიდლოდ გადაცემაზე მერისთვის თანხმობის მიცემის შესახებ“ ლანჩხუთის მუნიციპალიტეტის საკრებულოს განკარგულების პროექტი სხდომას გააცნო ლანჩხუთის მუნიციპალიტეტის მერიის ქონების მართვისა და სოფლის მეურნეობის სამსახურის, ქონების მართვისა და სოფლის მეურნეობის განყოფილების უფროსმა **ვარდენ კვაჭაძემ** და აღნიშნა, რომ ლანჩხუთის მუნიციპალიტეტის მერიას, მიმდინარე წელს, წერილობით მომართა, ლანჩხუთის

მუნიციპალიტეტის მიერ დაფუძნებულმა შპს ,,ტურიზმისა და სოფლის მეურნეობის ხელშეწყობის ცენტრის" დირექტორმა ეკატერინე ჩუბინაშვილმა, რომელმაც შპს-ს წესდებით გათვალისწინებული უფლებამოსილების განხორციელების მიზნით, მისი არსებობის ვადით, ითხოვა ქალაქ ლანჩხუთში, ნინოშვილის ქუჩა N37-ში მდებარე შენობა-ნაგებობის მეორე სართულზე დაყოფის საფუძველზე არსებული ფართების პირდაპირი განკარგვის წესით, სარგებლობის უფლებით, უსასყიდლო უზუფრუქტის ფორმით გადაცემა სამსახურებრივი მოვალეობების შესასრულებლად. იმისათვის, რომ შპს ,,ტურიზმისა და სოფლის მეურნეობის ხელშეწყობის ცენტრს" ხსენებული ფართების სარგებლობაში გადაცემის შემდგომ შესძლებოდა კომუნალური გადასახადების გადახდა საკუთარი ბიუჯეტიდან მოხდა მათი დამოუკიდებელ ბინა/ერთეულებად რეგისტრაცია.

დადგენილების პროექტი კომისიის წევრების მიერ მიღებული იქნა შენიშვნების გარეშე.

კომისიის თავმჯდომარემ კენჭი უყარა დადგენილების პროექტს.

მომხრე 7; წინააღმდეგი არც ერთი.

დღის წესრიგის მესამე საკითხი: „ლანჩხუთის მუნიციპალიტეტის ღრმაღელის ადმინისტრაციული ერთეულის - სოფელ წყალწმინდის საჯარო სკოლისთვის საქართველოს ტერიტორიული მთლიანობისთვის დაღუპული, ვახტანგ გორგასლის I ხარისხის ორდენოსანი, დავით რამიშვილის სახელის მინიჭების შესახებ" ისაუბრა ლანჩხუთის მუნიციპალიტეტის საკრებულოს იურიდიულ საკითხთა და ეთიკის კომისიის თავმჯდომარემ **გიორგი ხელაძემ,** რომელმაც აღნიშნა, რომ საქართველოს ორგანული კანონის „ადგილობრივი თვითმმართველობის კოდექსი" 61-ე მუხლის პირველი და მეორე ნაწილებისა და „საჯარო სკოლისათვის სახელის მინიჭების წესის დამტკიცების შესახებ" საქართველოს განათლებისა და მეცნიერების მინისტრის 2007 წლის 16 მარტის N194 ბრძანების მე-2 მუხლის პირველი ნაწილის „ა" ქვეპუნქტის და მე-4 1 მუხლის „ბ" პუნქტის შესაბამისად, გაიცეს თანხმობა, სსიპ ლანჩხუთის მუნიციპალიტეტის სოფელ წყალწმინდის საჯარო სკოლისთვის საქართველოს ტერიტორიული მთლიანობისთვის დაღუპული, ვახტანგ გორგასლის I ხარისხის ორდენოსანი, დავით რამიშვილის სახელის მინიჭებასთან დაკავშირებით.

გიორგი ხელაძემ აგრეთვე სხდომას გააცნო დავით რამიშვილის მოკლე ბიოგრაფია - აღნიშნა, რომ ის დაიბადა 1964 წლის 6 იანვარს ლანჩხუთის რაიონის სოფ. წყალწმინდაში. იყო 24–ე ბრიგადის მებრძოლი. 1992 წლის 28 ნოემბერს ოჩამჩირის რაიონის სოფ. ქეთევანაში საბრძოლო მოქმედებების დროს ჩავარდა ტყვედ. მან ტყვეობაშიც არ შეწყვიტა წინააღმდეგობის გაწევა. ის ჯერ კონდახებით სცემეს, შემდეგ კი დახვრიტეს. 28 წლის ასაკში მას დარჩა მეუღლე და ორი შვილი. დაჯილდოებულია ვახტანგ გორგასლის პირველი ხარისხის ორდენით.

კომისიის ყველა წევრმა მოიწონა და მხარი დაუჭირა აღნიშნული საკითხის დადებითად გადაწყვეტას.

საკითხის ირგვლივ კომისიის წევრების მიერ შენიშვნები არ გამოთქმულა.

მომხრე 7; წინააღმდეგი არც ერთი.

დღის წესრიგის მეოთხე საკითხი: „ლანჩხუთის მუნიციპალიტეტის ღრმაღელის ადმინისტრაციული ერთეულის სოფელ წყალწმინდის N 5 ქუჩისთვის საქართველოს ტერიტორიული მთლიანობისთვის დაღუპული ნიკა იმნაძის სახელის მინიჭების შესახებ“ საკითხი სხდომას გააცნო ლანჩხუთის მუნიციპალიტეტის საკრებულოს იურიდიულ საკითხთა და ეთიკის კომისიის თავმჯდომარემ **გიორგი ხელაძემ** და აღნიშნა, რომ ლანჩხუთის მუნიციპალიტეტის საკრებულოს თხოვნით მომართა ღრმაღელის ადმინისტრაციული ერთეულის მოსახლეობამ, რომლებიც ითხოვენ, რომ სოფელ წყალწმინდის N 5 ქუჩას ეწოდოს საქართველოს ტერიტორიული მთლიანობისთვის დაღუპული ნიკა იმნაძის სახელი, რომელიც დაიბადა 1973 წლის 20 ნოემბერს, სოფელ წყალწმინდაში. სწავლობდა ურეკის საშუალო სკოლაში. სკოლის დამთავრების შემდეგ მსახურობდა სამხედრო სავალდებულო სამსახურში, საიდანაც მონაწილეობდა აფხაზეთის ომში. დაიღუპა 1993 წლის 2 ივლისს სოფელ ლაბრასთან. დაკრძალულია წყალწმინდის სასაფლაოზე. იგი დაჯილდოებული იყო მხედრული მამაცობისთვის.

კომისიის ყველა წევრმა მოიწონა და მხარი დაუჭირა აღნიშნული საკითხის დადებითად გადაწყვეტას.

საკითხის ირგვლივ კომისიის წევრების მიერ შენიშვნები არ გამოთქმულა.

მომხრე 7; წინააღმდეგი არც ერთი.

დღის წესრიგის მეხუთე საკითხი: „ლანჩხუთის მუნიციპალიტეტის ღრმაღელის ადმინისტრაციული ერთეულის სოფელ წყალწმინდის N 2 ქუჩისთვის საქართველოს ტერიტორიული მთლიანობისთვის დაღუპული პაატა პაპიძის სახელის მინიჭების შესახებ“ ისაუბრა ლანჩხუთის მუნიციპალიტეტის საკრებულოს იურიდიულ საკითხთა და ეთიკის კომისიის თავმჯდომარემ **გიორგი ხელაძემ** და აღნიშნა, რომ ღრმაღელის ადმინისტრაციული ერთეულის მოსახლეობას სურვილი აქვს, წყალწმინდის N 2 ქუჩას ეწოდოს საქართველოს ტერიტორიული მთლიანობისთვის დაღუპული პაატა პაპიძის სახელი, რომელიც დაიბადა 1973 წლის 16 ნოემბერს, სოფელ წყალწმინდაში. სწავლობდა წყალწმინდის საშუალო სკოლაში. სკოლის დამთავრების შემდეგ მსახურობდა სამხედრო სავალდებულო სამსახურში. მონაწილეობდა აფხაზეთის ომში. დაიღუპა 1993 წლის 2 ივლისს, სოფელ ლაბრასთან. დაკრძალულია წყალწმინდის სასაფლაოზე. იგი დაჯილდოებული იყო მედლით მხედრული მამაცობისთვის.

კომისიის ყველა წევრმა მოიწონა და მხარი დაუჭირა აღნიშნული საკითხის დადებითად გადაწყვეტას.

საკითხის ირგვლივ კომისიის წევრების მიერ შენიშვნები არ გამოთქმულა.

მომხრე 7; წინააღმდეგი არც ერთი.

სხვადასხვა.

კახაბერ ასკურავამ აღნიშნა, რომ შემოსულია „ლანჩხუთობაზე“ განაცხადი, რაც ძალიან კარგი ინიციატივაა და მხარს უჭერს, მაგრამ ის დაინტერესდა, რატომ განისაზღვრა „ლანჩხუთობის“ ჩასატარებლად შემოდგომა და აგრეთვე მისი ინიციატივაა აღდგეს „ეგნატეობა“. **კახაბერ ასკურავამ** აგრეთვე აღნიშნა, რომ ძალიან კარგი იქნება ლანჩხუთობის ნაცვლად აღნიშნულ ღონისძიებას ეწოდოს „აღმოაჩინე ლანჩხუთი“ და დამზადდეს შესაბამისი ბუკლეტებიც, სადაც დატანილი იქნება ლანჩხუთის ყველა მონასტერი.

ნინო მშვიდობაძემ განაცხადა, რომ რადგანაც „ეგნატეობა“ ტარდებოდა სექტემბერში, ამიტომ გადაწყდა შემოდგომა განისაზღვროს „ლანჩხუთობის“ ჩასატარებლად.

ია მოქიამ აღნიშნა, რომ აუცილებლად უნდა აღდგეს „ეგნატეობა“, მაგრამ არა ლანჩხუთობის ხარჯზე და ლანჩხუთობა ცალკე ფესტივალად უნდა ჩამოყალიბდეს.

ნინო მშვიდობაძემ აღნიშნა, რომ აკეთის ადმინისტრაციული ერთეულის მოსახლეობის სურვილია, იმ ქუჩას სადაც ცხოვრობდა პოეტი შოთა ჩანტლაძე, ეწოდოს მისი სახელი. მან აღნიშნა, რომ ვისაც შეხება აქვს ლიტერატურასთან და პოეზიასთან ყველა იცნობდა შოთა ჩანტლაძის პოეზიას.

ამით კომისიის სხდომამ მუშაობა დაასრულა.

ლანჩხუთის მუნიციპალიტეტის საკრებულოს „იურიდიულ

საკითხთა და ეთიკის“ კომისიის თავმჯდომარე **/გიორგი ხელაძე/**

ლანჩხუთის მუნიციპალიტეტის საკრებულოს

„იურიდიულ საკითხთა და ეთიკის“ კომისიის N 9 სხდომის

დასკვნა

ლანჩხუთი **19. 07. 2023 წელი.**

2023 წლის 19 ივლისს მოწვეულ იქნა ლანჩხუთის მუნიციპალიტეტის საკრებულოს „იურიდიულ საკითხთა და ეთიკის“ კომისიის სხდომა.

სხდომამ განიხილა დღის წესრიგით გათვალისწინებული შემდეგი საკითხები:

1. „ლანჩხუთის მუნიციპალიტეტის სამსახურებრივი უფლებამოსილების განსახორციელებლად საჭირო ავტოპარკის გადანაწილების, კლასიფიკაციისა და სამსახურებრივი ავტომანქანის შესყიდვის წესის დამტკიცების შესახებ“ ლანჩხუთის მუნიციპალიტეტის საკრებულოს დადგენილების პროექტის განხილვა.

2. „ლანჩხუთის მუნიციპალიტეტის საკუთრებაში არსებული უძრავი ქონების, შპს „ტურიზმისა და სოფლის მეურნეობის ხელშეწყობის ცენტრისთვის“ პირდაპირი განკარგვის წესით, სარგებლობის უფლებით უსასყიდლოდ გადაცემაზე მერისთვის თანხმობის მიცემის შესახებ“ ლანჩხუთის მუნიციპალიტეტის საკრებულოს განკარგულების პროექტის განხილვა.

3. „ლანჩხუთის მუნიციპალიტეტის ღრმაღელის ადმინისტრაციული ერთეულის - სოფელ წყალწმინდის საჯარო სკოლისთვის საქართველოს ტერიტორიული მთლიანობისთვის დაღუპული, ვახტანგ გორგასლის I ხარისხის ორდენოსანი, დავით რამიშვილის სახელის მინიჭების შესახებ“.

4. „ლანჩხუთის მუნიციპალიტეტის ღრმაღელის ადმინისტრაციული ერთეულის სოფელ წყალწმინდის N 5 ქუჩისთვის საქართველოს ტერიტორიული მთლიანობისთვის დაღუპული ნიკა იმნაძის სახელის მინიჭების შესახებ“.

5. „ლანჩხუთის მუნიციპალიტეტის ღრმაღელის ადმინისტრაციული ერთეულის სოფელ წყალწმინდის N 2 ქუჩისთვის საქართველოს ტერიტორიული მთლიანობისთვის დაღუპული პაატა პაპიძის სახელის მინიჭების შესახებ“.

კომისიამ მიიღო გადაწყვეტილება:

დღის წესრიგის პირველი საკითხი: 1. „ლანჩხუთის მუნიციპალიტეტის სამსახურებრივი უფლებამოსილების განსახორციელებლად საჭირო ავტოპარკის გადანაწილების, კლასიფიკაციისა და სამსახურებრივი ავტომანქანის შესყიდვის წესის დამტკიცების შესახებ“ ლანჩხუთის მუნიციპალიტეტის საკრებულოს დადგენილების პროექტის განხილვა.

2. წარმოდგენილი საკითხის დადებითად გადაწყვეტას კომისიის ყველა წევრმა ერთხმად დაუჭირა მხარი.

დღის წესრიგის მეორე საკითხი: 1. „ლანჩხუთის მუნიციპალიტეტის საკუთრებაში არსებული უძრავი ქონების, შპს „ტურიზმისა და სოფლის მეურნეობის ხელშეწყობის ცენტრისთვის“ პირდაპირი განკარგვის წესით, სარგებლობის უფლებით უსასყიდლოდ გადაცემაზე მერისთვის თანხმობის მიცემის შესახებ“ ლანჩხუთის მუნიციპალიტეტის საკრებულოს განკარგულების პროექტის განხილვა.

2. წარმოდგენილი საკითხის დადებითად გადაწყვეტას კომისიის ყველა წევრმა ერთხმად დაუჭირა მხარი.

დღის წესრიგის მესამე საკითხი: 1. „ლანჩხუთის მუნიციპალიტეტის ღრმაღელის ადმინისტრაციული ერთეულის - სოფელ წყალწმინდის საჯარო სკოლისთვის საქართველოს ტერიტორიული მთლიანობისთვის დაღუპული, ვახტანგ გორგასლის I ხარისხის ორდენოსანი, დავით რამიშვილის სახელის მინიჭების შესახებ“.

2. წარმოდგენილი საკითხის დადებითად გადაწყვეტას კომისიის ყველა წევრმა ერთხმად დაუჭირა მხარი.

დღის წესრიგის მეოთხე საკითხი: 1. „ლანჩხუთის მუნიციპალიტეტის ღრმაღელის ადმინისტრაციული ერთეულის სოფელ წყალწმინდის N 5 ქუჩისთვის საქართველოს ტერიტორიული მთლიანობისთვის დაღუპული ნიკა იმნაძის სახელის მინიჭების შესახებ“.

2. წარმოდგენილი საკითხის დადებითად გადაწყვეტას კომისიის ყველა წევრმა ერთხმად დაუჭირა მხარი.

დღის წესრიგის მეხუთე საკითხი: 1. „ლანჩხუთის მუნიციპალიტეტის ღრმაღელის ადმინისტრაციული ერთეულის სოფელ წყალწმინდის N 2 ქუჩისთვის საქართველოს ტერიტორიული მთლიანობისთვის დაღუპული პაატა პაპიძის სახელის მინიჭების შესახებ“.

2. წარმოდგენილი საკითხის დადებითად გადაწყვეტას კომისიის ყველა წევრმა ერთხმად დაუჭირა მხარი.

ლანჩხუთის მუნიციპალიტეტის საკრებულოს
„იურიდიულ საკითხთა და ეთიკის“

კომისიის თავმჯდომარე: **გიორგი ხელაძე**

ლანჩხუთის მუნიციპალიტეტის საკრებულოს იურიდიულ საკითხთა და ეთიკის კომისიის წევრთა დასწრების სარეგისტრაციო ფურცელი

19.07.2023 წელი
15:00 საათი

	სახელი, გვარი	გამოცხადების დრო	ხელმოწერა
1	გიორგი ხელაძე	14:55	
2	ია მოქია	15:00	
3	კახაბერ ასკურავა	14:57	
4	მაკა მშვიდობაძე	14:55 წუთ.	
5	კარლო წილოსანი	14:58	
6	ნინო მშვიდობაძე	15.00	
7	დარეჯან ბურჭულაძე	14:59	
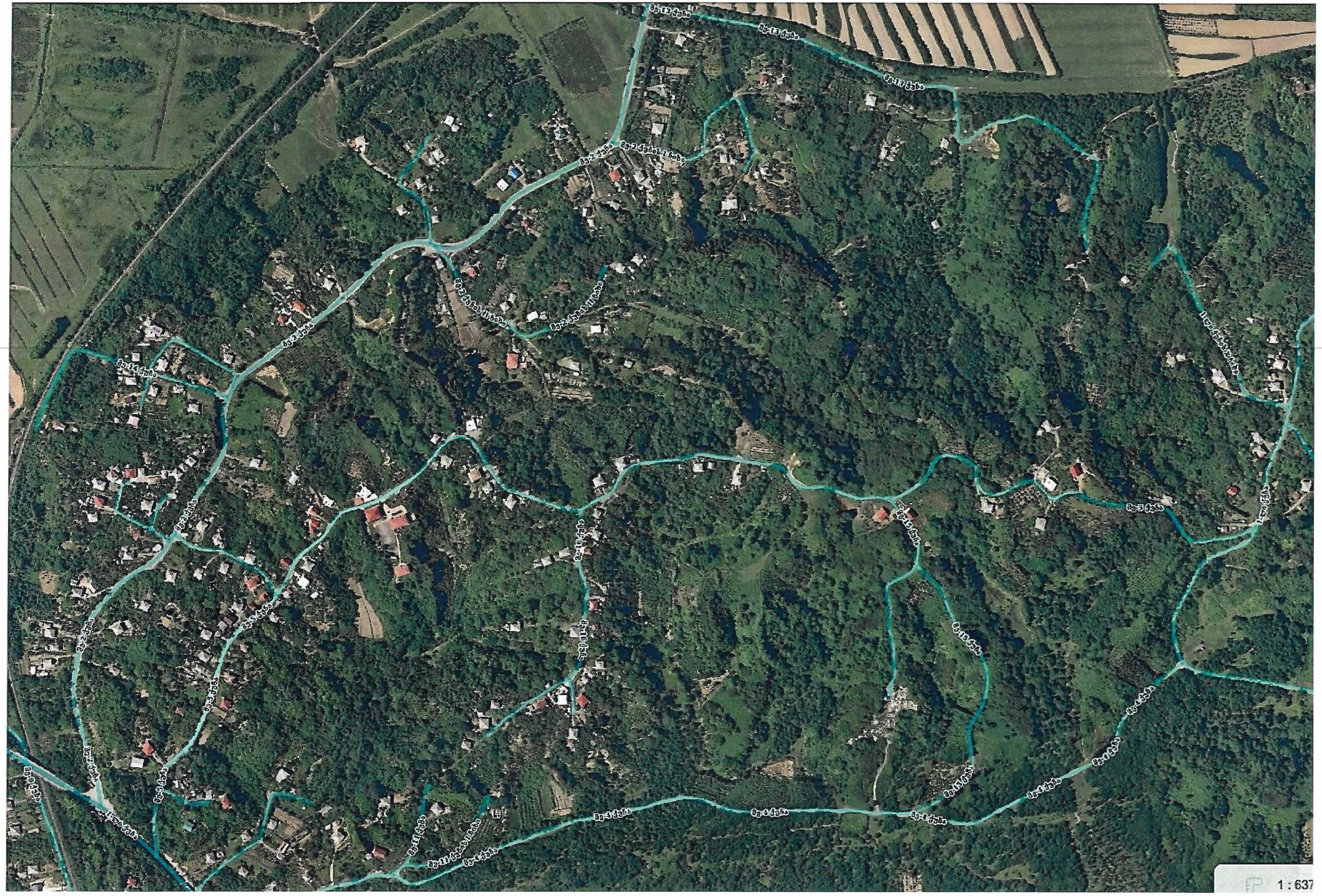
ღრმაღელის ადმინისტრაციულ ერთეულში სოფელ წყალწმინდა N2 ქუჩა პაატა პაპიძის სახელობის ქუჩა